NX 300h

HIZLI REFERANS KILAVUZU

Hızlı Referans Kılavuzu, acil durumlarda destek olunması amacıyla hazırlanmış ve aracınızla birlikte size verilmiştir. Bu kılavuz Tanıtma ve Kullanma Kılavuzu olarak değerlendirilmemelidir.

6502 sayılı Tüketicinin Korunması Hakkında Kanunun 55. Maddesi ve Gümrük ve Ticaret Bakanlığı tarafından yayımlanan, Tanıtma ve Kullanma Kılavuzu yönetmeliğinde belirtildiği üzere Tanıtma ve Kullanma Kılavuzu niteliğindeki Kullanıcı El Kitapları, aracınız ile birlikte ilgili kanun ve yönetmelik hükmü gereğince kalıcı veri saklayıcısı taşınır bellek olarak ayrıca verilmiş ve "**www.lexus.com.t**r" internet sitesinde yayımlanmıştır.

Araçla ilgili daha detaylı bilgi için internet sitemizde yayımlanan ve taşınır bellek olarak verilen Kullanıcı El Kitaplarına bakınız.

İTHALATÇI FİRMA:

TOYOTA TÜRKİYE PAZARLAMA VE SATIŞ A.Ş.

Cumhuriyet Mahallesi D100 Kuzey Yan Yol No:5

Yakacık, 34876, Kartal-İstanbul

Tel : (0216) 453 53 53 **Fax :** (0216) 671 92 42

© 05/18 LEXUS

Tüm hakları saklıdır. Toyota Türkiye Pazarlama ve Satış A.Ş.'nin izni olmaksızın bu kitabın tamamı veya bir kısmı tekrar yazılamaz ve kopya edilemez.

Bu kitap Toyota Türkiye Pazarlama ve Satış A.Ş. bünyesinde EĞİTİM MÜDÜRLÜĞÜ tarafından yayımlanmıştır.

Yayın No. OM78345T

İçindekiler

Bu Hızlı Kılavuz, Kullanıcı El Kitabı yerine kullanmanız için hazırlanmamıştır. Aracınızın özellikleri ve sınırlamaları hakkında daha fazla bilgi sahibi olabilmek için Kullanıcı El kitabı ve bunu destekleyen kılavuzları gözden geçirmenizi önemle tavsiye ederiz.

Resimli dizin 3

Hybrid Sistem

Hybrid Sistem 19

Giriş ve Çıkış

Anahtarlar 22

Akıllı Giriş ve Çalıştırma Sistemi 24

Sürüş Sırasında

Motor Çalıştırma Düğmesi 25

EV Sürüş Modu 28

Hibrit Şanzıman 29

Sinyal Kolu 32

Park Freni 33

Freni Basılı Tutma 35

Araç Bilgi Ekranı 36

Farlar 38

AHS (Sürüşe Duyarlı Uzun Far Sistemi) 39

Otomatik Uzun Far 41

Ön Cam Silecekleri ve Yıkayıcıları 43

Arka Cam Sileceği ve Yıkayıcısı 45

Lexus Güvenlik Sistemi+ 46

LDA (Direksiyon kontrollü Şeritten Ayrılma Uyarısı) 47

Tam Hız Aralığına Sahip Dinamik Radarlı Sabit Hız Kontrolü 48

Dinamik Radarlı Sabit Hız Kontrolü 52

Sabit Hız Kontrol Sistemi 56

Lexus Park Destek Sensörü 58

Fren Destekli Park fonksiyonu (statik objeler için) 59

Panoramik Görüş Ekranı 60

Sürüş Modu Seçim Düğmesi 62

BSM (Kör Nokta Monitörü) 64

Lastik Basıncı Uyarı Sistemi 65

ASC (Aktif Ses Kontrolü) 66

Sürüş Konforu
Uzaktan Dokunmatik Kumanda 67
Enerji Monitörü/Yakıt Tüketim Ekranı 72
Cep Telefonu İçin Eller Serbest Sistemi 75
Klima Sistemi 80
Koltuk Isıtıcıları/Koltuk Havalandırmaları 85
Açma ve Kapama
Kapı Kilitleri 87
Elektrikli Camlar 88
Açılır Tavan 89
Yakıt Deposu Kapağı 90
Bagaj Kapağı 91
Bu durumda ne yapmalıyım...
Uyarı/Gösterge Işıklarının Listesi 93
Elektronik anahtarınız düzgün çalışmıyorsa 97
Hybrid sistem çalışmıyorsa 99

Toyota Motor Europe NV/SA, Avenue du Bourget 60 - 1140 Brussels, Belgium
Belgium www.toyota-europe.com

Teknik özelliklerine ve donanımına bağlı olarak aracınız, bu kitapta verilen çizimlerden farklılık gösterebilir.

Resimli dizin

Gösterge paneli (Soldan direksiyonlu araçlar)

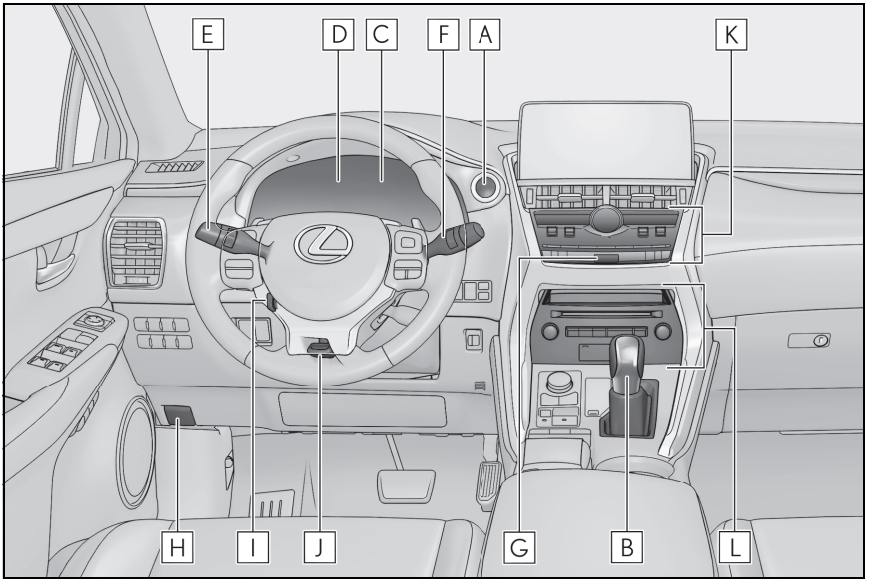

A **Güç düğmesi** ..... **S. 25**

Hybrid sistemin çalıştırılması/modun değiştirilmesi ..... S. 25, 26

Hybrid sistemin acil olarak durdurulması ..... S. 27

Hybrid sistem çalışmazsa ..... S. 98

Uyarı mesajları*1 .....

B **Vites kolu** ..... **S. 29**

Vites konumunun değiştirilmesi ..... S. 29

Araç çekilirken alınacak önlemler*1

Vites kolu hareket etmezse*1

C **Sayaçlar***1

Göstergelerin okunması/gösterge paneli ışığının ayarlanması*1

Uyarı ışıkları/gösterge ışıkları ..... S. 93

Bir uyarı ışığı yandığında*1

D Araç bilgi ekranı ..... **S. 36**
Ekran ..... S. 36
Enerji ekranı ..... S. 72
Uyarı mesajları göründüğünde*1 .....

E Sinyal kolu ..... **S. 32**
Far anahtarı ..... **S. 38**
Farlar/ön konum lambaları/park lambaları/plaka lambaları/
gündüz sürüş farları ..... S. 38
Ön sis farları*1, 3/arka sis farı*1

F Ön cam silecek ve yıkayıcı anahtarı ..... **S. 43, 45**
Kullanımı ..... S. 43, 45
Cam yıkama sıvısının tamamlanması*1
Uyarı mesajları*1

G Dörtlü flaşör düğmesi*1

H Motor kaputu açma kolu*1

I Direksiyon simidi yükseklik ve teleskopik ayar düğmesi*1, 3
Ayarlama*1
Sürüş konumu hafızası*1, 3

J Yükseklik ayarlı ve teleskopik direksiyon ayar kolu*1, 3
Ayarlama*1

K Klima sistemi ..... **S. 80**
Kullanım ..... S. 82
Arka cam buğu çözücüsü ..... S. 80

L Müzik sistemi*2, 3

*1: "KULLANICI EL KİTABI"na bakınız.

*2: "NAVİGASYON VE MULTİMEDYA SİSTEMİ KULLANICI EL KİTABI"na bakınız.

*3: Bazı modellerde

Anahtarlar (Soldan direksiyonlu araçlar)

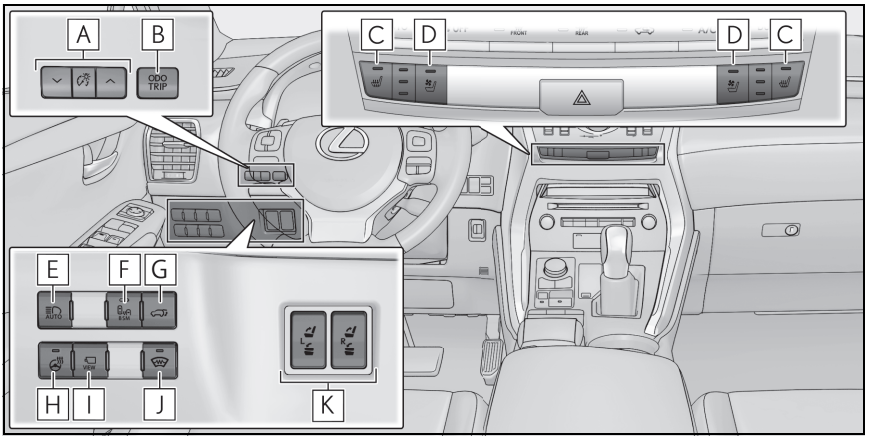

A Gösterge paneli ışık kontrol düğmeleri*1

B Kilometre sayacı/sıfırlanabilir kilometre sayacı ve sıfırlanabilir kilometre sayacı sıfırlama düğmesi*1

C Ön koltuk ısıtıcı düğmeleri*2 ..... S. 85

D Ön koltuk havalandırma düğmeleri*2 ..... S. 86

E Otomatik Uzun Far düğmesi*2 ..... S. 41

Sürüşe Duyarlı Uzun Far Sistemi düğmesi*2 ..... S. 39

F BSM (Kör Nokta Monitörü) ana düğmesi*2 ..... S. 64

G Elektrikli bagaj kapağı düğmesi*2 ..... S. 91

H Isıtmalı direksiyon simidi düğmesi*1, 2

I Kamera düğmesi*2 ..... S. 60

J Isıtmalı Ön Cam Buz Çözücü düğmesi*1

K Arka koltuk çalıştırma düğmesi*1

*1: "KULLANICI EL KİTABI"na bakınız.

*2: Bazı modellerde

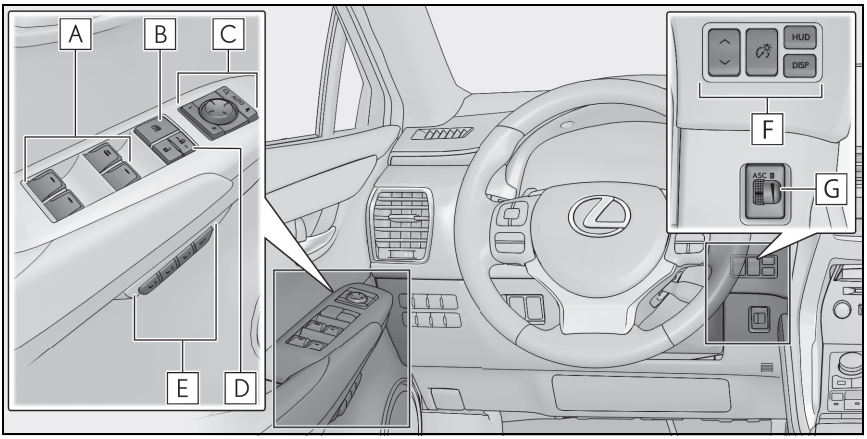

A Elektrikli cam kumandaları ..... S. 88

B Cam kilitleme düğmesi ..... S. 88

C Dış dikiz aynası düğmeleri*1

D Kapı kilitleme düğmeleri ..... S. 87

E Sürüş konumu hafıza düğmeleri*1, 2

F HUD (Yansıtmalı gösterge ekranı) düğmeleri*1, 2

G ASC (Aktif Ses Kontrolü) kumandası*2 ..... S. 66

*1: "KULLANICI EL KİTABI"na bakınız.

*2: Bazı modellerde

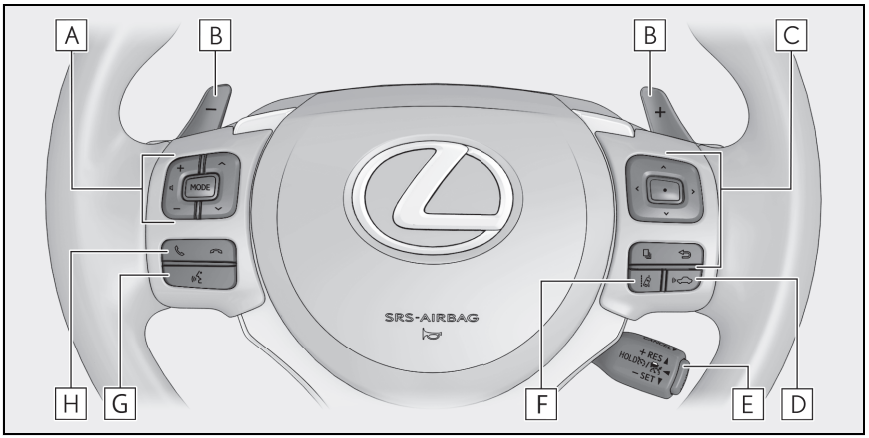

A **Müzik sistemi uzaktan kumanda düğmeleri*1**

B **Vites kumandaları** ..... **S. 30, 31**

C **Gösterge kumandaları** ..... **S. 36**

D **Araç takip mesafesi düğmesi*2** ..... **S. 48**

E **Sabit hız kontrolü düğmesi**

Sabit hız kontrol sistemi*2 ..... S. 56

Dinamik radarlı sabit hız kontrolü*2 ..... S. 52

Tam hız aralığına sahip dinamik radarlı sabit hız kontrolü*2 ..... S. 48

F **LDA (Direksiyon kumandalı Şeritten Ayrılma Uyarısı) düğmesi*2** ..... **S. 47**

G **Konuşma düğmesi** ..... **S. 79**

H **Telefon düğmeleri** ..... **S. 79**

*1: "NAVİGASYON VE MULTİMEDYA SİSTEMİ KULLANICI EL KİTABI"na bakınız.

*2: Bazı modellerde

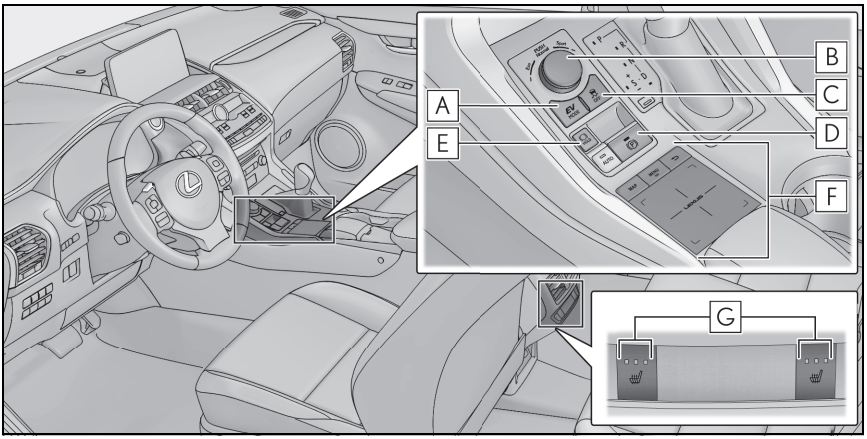

A EV (elektrikli) sürüş modu düğmesi ..... S. 28

B Sürüş modu seçim düğmesi ..... S. 62

C VSC Off düğmesi*1

D Park freni düğmesi ..... S. 33

Devreye alma/serbest bırakma ..... S. 33

Kış şartları için uyarılar*1

Sesli uyarı/mesaj*1

E Fren tutma düğmesi ..... S. 35

F Uzaktan Dokunmatik Kumanda ..... S. 67

G Arka koltuk ısıtıcı düğmeleri*2 ..... S. 85

*1: "KULLANICI EL KİTABI"na bakınız.

*2: Bazı modellerde

İç (Soldan direksiyonlu araçlar)

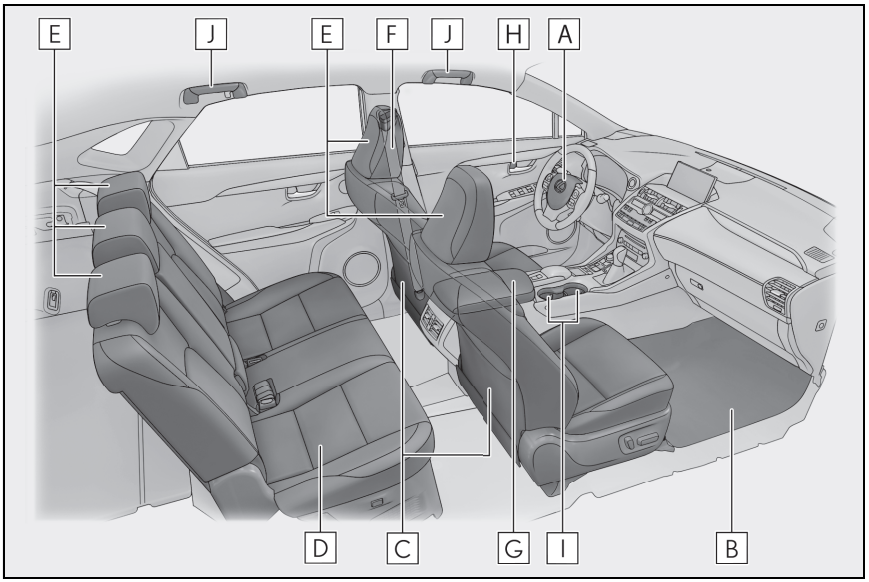

A SRS hava yastıkları*

B Taban paspasları*

C Ön koltuklar*

D Arka koltuklar*

E Baş dayamaları*

F Emniyet kemerleri*

G Konsol bölmesi*

H İç kilitleme düğmeleri ..... S. 87

I Bardak tutucular*

J Tutunma kolları*

*: "KULLANICI EL KİTABI"na bakınız.

Tavan (Soldan direksiyonlu araçlar)

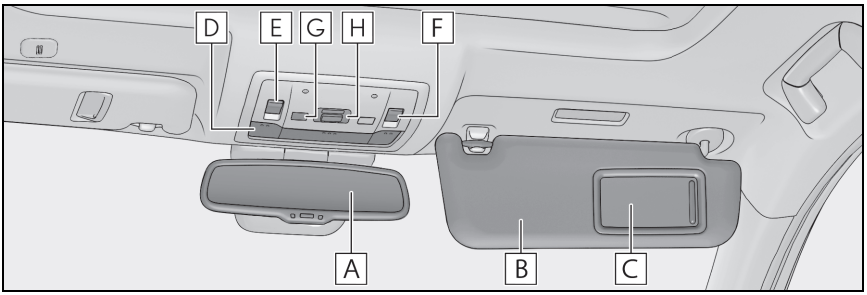

A İç dikiz aynası*1

B Güneş siperlikleri*1

C Makyaj aynaları*1

D Tavan lambası*1
Okuma lambaları*1

E Açılır tavan düğmeleri*2 ..... S. 89

F Açılır tavan düğmeleri*2 ..... S. 89
Elektronik güneşlik düğmesi*1, 2

G Hareket ve eğim sensörünü iptal etme düğmesi*1, 2

H "SOS" düğmesi*1, 2

*1: "KULLANICI EL KİTABI"na bakınız.

*2: Bazı modellerde

Gösterge paneli (Sağdan direksiyonlu araçlar)

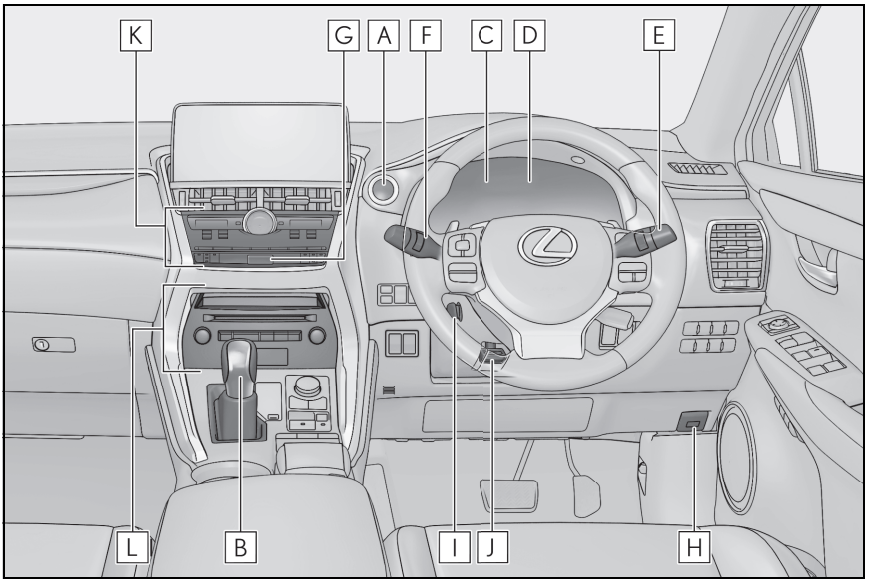

A Güç düğmesi ..... S. 25

Hibrit sistemin çalıştırılması/modun değiştirilmesi ..... S. 25, 26

Hibrit sistemin acil olarak durdurulması ..... S. 27

Hibrit sistem çalışmazsa S.98

Uyarı mesajları*1

B Vites kolu ..... S. 29

Vites konumunun değiştirilmesi ..... S. 29

Araç çekilirken alınacak önlemler*1

Vites kolu hareket etmezse*1

C Sayaçlar*1

Göstergelerin okunması/gösterge paneli ışığının ayarlanması*1

Uyarı ışıkları/gösterge ışıkları ..... S. 93

Bir uyarı ışığı yandığında*1

D Araç bilgi ekranı ..... S. 36

Ekran ..... S. 36

Enerji ekranı S.72

Uyarı mesajları göründüğünde*1

E **Ön cam silecek ve yıkayıcı anahtarı** ..... **S. 43, 45**
Kullanımı ..... S. 43, 45
Cam yıkama sıvısının tamamlanması*1
Uyarı mesajları*1
F **Sinyal kolu** ..... **S. 32**
Far anahtarı ..... **S. 38**
Farlar/ön konum lambaları/park lambaları/plaka lambaları/
gündüz sürüş farları ..... S. 38
Ön sis farları*1, 3/arka sis farı*1
G **Dörtlü flaşör düğmesi*1**
H **Motor kaputu açma kolu*1**
I **Yükseklik ayarlı ve teleskopik direksiyon simidi düğmesi*1, 3**
Ayarlama*1
Sürüş konumu hafızası*1, 3
J **Yükseklik ayarlı ve teleskopik direksiyon ayar kolu*1, 3**
Ayarlama*1
K **Klima sistemi** ..... **S. 80**
Kullanım ..... S. 82
Arka cam buğu çözücüsü ..... S. 80
L **Müzik sistemi*2, 3**

*1: "KULLANICI EL KİTABI"na bakınız.

*2: "NAVİGASYON VE MULTİMEDYA SİSTEMİ KULLANICI EL KİTABI"na bakınız.

*3: Bazı modellerde

Düğmeler (Sağdan direksiyonlu araçlar)

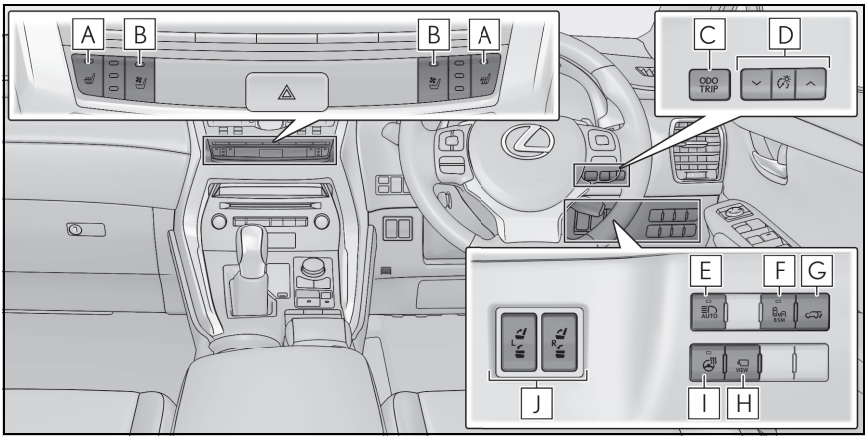

A Ön koltuk ısıtıcı düğmeleri*2 ..... S. 85

B Ön koltuk havalandırma düğmeleri*2 ..... S. 86

C Kilometre sayacı/sıfırlanabilir kilometre sayacı ve sıfırlanabilir kilometre sayacı sıfırlama düğmesi*1

D Gösterge paneli ışık kontrol düğmeleri*1

E Otomatik Uzun Far düğmesi*2 ..... S. 41

Sürüşe Duyarlı Uzun Far Sistemi düğmesi*2 ..... S. 39

F BSM (Kör Nokta Monitörü) ana düğmesi*2 ..... S. 64

G Elektrikli bagaj kapağı düğmesi*2 ..... S. 91

H Kamera düğmesi*2 ..... S. 60

I Isıtmalı direksiyon simidi düğmesi*1, 2

J Arka koltuk çalıştırma düğmesi*1, 2

*1: "KULLANICI EL KİTABI"na bakınız.

*2: Bazı modellerde

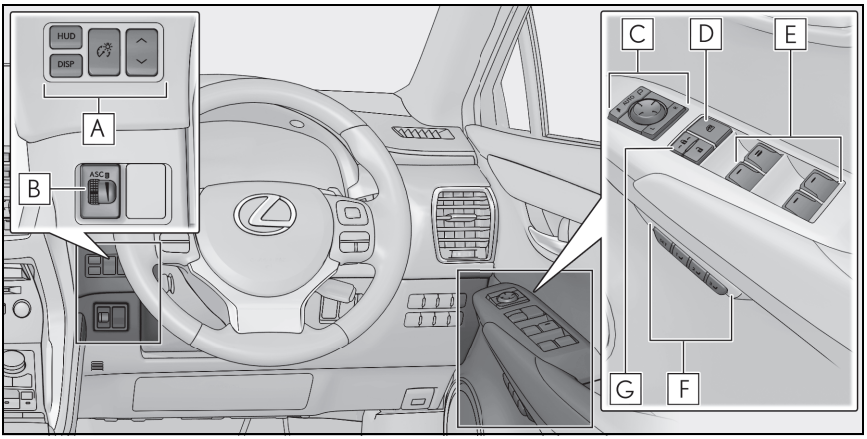

A HUD (Yansıtmalı gösterge ekranı) düğmeleri*1, 2

B ASC (Aktif Ses Kontrolü) kumandası*2 ..... S. 66

C Dış dikiz aynası düğmeleri*1

D Cam kilitleme düğmesi ..... S. 88

E Elektrikli cam kumandaları ..... S. 88

F Sürüş konumu hafıza düğmeleri*1, 2

G Kapı kilitleme düğmeleri ..... S. 87

*1: "KULLANICI EL KİTABI"na bakınız.

*2: Bazı modellerde

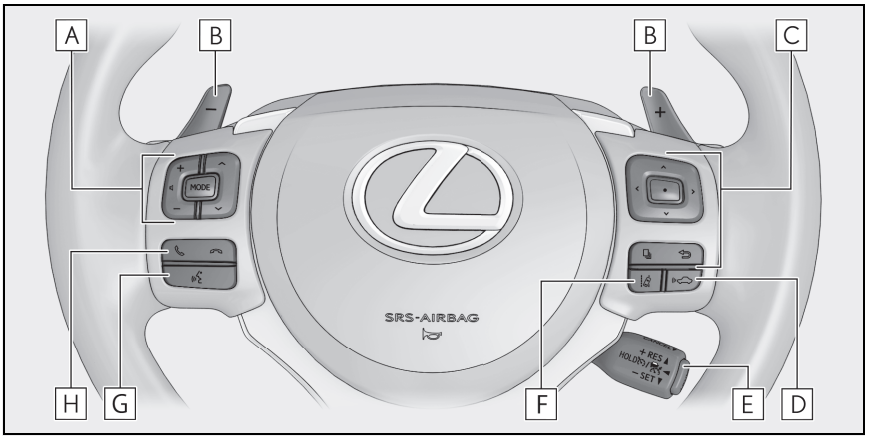

A **Müzik sistemi uzaktan kumanda düğmeleri*1**

B **Vites kumandaları** ..... **S. 30, 31**

C **Gösterge kumandaları** ..... **S. 36**

D **Araç takip mesafesi düğmesi*2** ..... **S. 50**

E **Sabit hız kontrolü düğmesi**

Sabit hız kontrol sistemi*2 ..... S. 56

Tam hız aralığına sahip dinamik radarlı sabit hız kontrolü*2 ..... S. 48

F **LDA (Direksiyon kumandalı Şeritten Ayrılma Uyarısı) düğmesi*2** ..... **S. 47**

G **Konuşma düğmesi** ..... **S. 79**

H **Telefon düğmeleri** ..... **S. 79**

*1: "NAVİGASYON VE MULTİMEDYA SİSTEMİ KULLANICI EL KİTABI"na bakınız.

*2: Bazı modellerde

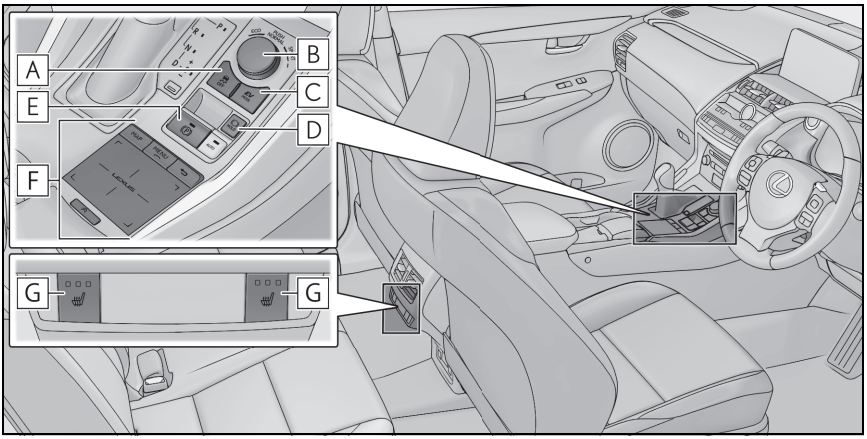

A **VSC Off düğmesi**[*1]

B **Sürüş modu seçim düğmesi** ..... S. 62

C **EV sürüş modu düğmesi** ..... S. 28

D **Fren tutma düğmesi** ..... S. 35

E **Park freni düğmesi** ..... S. 33

Devreye alma/serbest bırakma ..... S. 33

Kış şartları için uyarılar[*1]

Sesli uyarı/mesaj[*1]

F **Uzaktan Dokunmatik Kumanda** ..... S. 67

G **Arka koltuk ısıtıcı düğmeleri**[*2] ..... S. 85

*1: "KULLANICI EL KİTABI"na bakınız.

*2: Bazı modellerde

İç (Sağdan direksiyonlu araçlar)

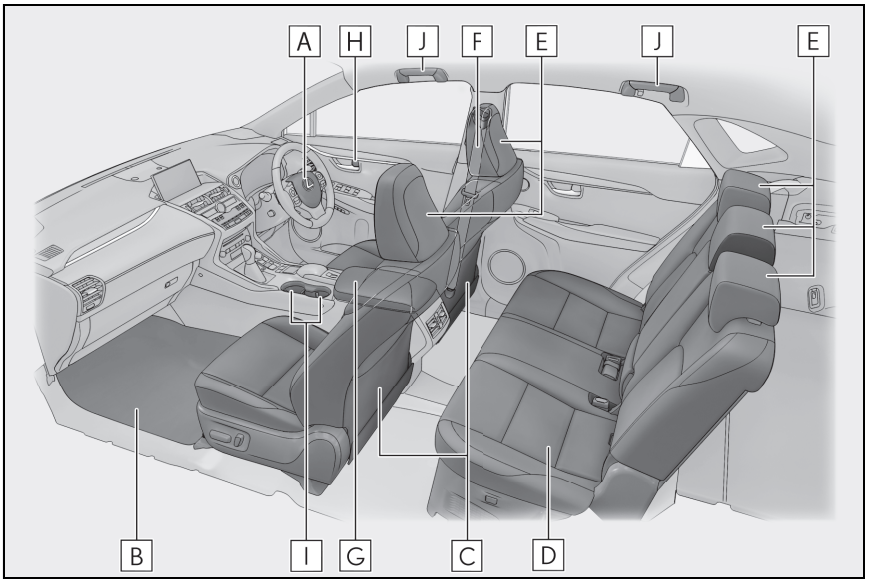

A SRS hava yastıkları*

B Taban paspasları*

C Ön koltuklar*

D Arka koltuklar*

E Baş dayamaları*

F Emniyet kemerleri*

G Konsol bölmesi*

H İç kilitleme düğmeleri ..... S. 87

I Bardak tutucular*

J Tutunma kolları*

*: "KULLANICI EL KİTABI"na bakınız.

Tavan (Sağdan direksiyonlu araçlar)

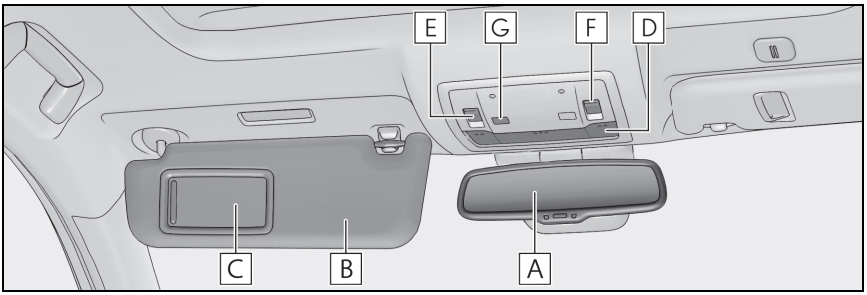

A İç dikiz aynası*1

B Güneş siperlikleri*1

C Makyaj aynaları*1

D Tavan lambası*1
Okuma lambaları*1

E Açılır tavan düğmeleri*2 ..... S. 89

F Açılır tavan düğmeleri*2 ..... S. 89
Elektronik güneşlik düğmesi*1, 2

G Hareket ve eğim sensörünü iptal etme düğmesi*1, 2

*1: "KULLANICI EL KİTABI"na bakınız.

*2: Bazı modellerde

Hybrid Sistem

Aracınız hibrit bir araçtır. Bu özellikleri ile sıradan bir araca göre farklılıkları vardır. Aracınızın özelliklerini iyi bildiğinizden emin olunuz ve dikkatli kullanınız.
Hibrit sistem, benzinli motoru ve elektrik motorunu (çekiş motoru) birlikte kullanarak yakıt tasarrufunu artırır ve emisyonları en aza indirir.

Daha fazla bilgi için "Kullanıcı El Kitabı"na bakınız.

Hibrit Sistem Göstergesi

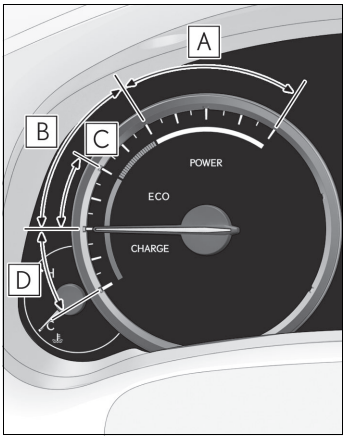

A Güç bölgesi
Çevreci sürüş aralığının üzerine çıkıldığını gösterir (maksimum güçte sürüş gibi)

B Eco bölgesi
Aracın çevreci bir şekilde sürüldüğünü gösterir.

C Hibrit Eco bölgesi
Benzinli motorun çok sık kullanılmadığını gösterir.
Benzinli motor çeşitli durumlarda otomatik olarak duracak ve yeniden çalışacaktır.

D Şarj bölgesi
Üretken frenleme aracılığıyla geri kazanılan enerji miktarını gösterir.

- Hybrid Sistem Göstergesi, sport modu dışında bir sürüş modu seçildiğinde görüntülenir.
- Gösterge ibresini Eco bölgesi içinde tutarak daha çevreci bir sürüş yapılabilir.
- Şarj bölgesi üretkenlik* durumunu ifade eder. Üretilen enerji, hibrit aküsünü (çekiş aküsü) şarj etmek için kullanılacaktır.

*: Bu kılavuzda kullanılan "üretkenlik" kelimesi aracın hareketi sayesinde üretilen enerjinin elektrik enerjisine dönüştürülmesini ifade eder.

Hibrit akü (çekiş aküsü) şarjı

Vites kolu N konumundayken, motor çalışıyor olsa bile hibrit aküsü (tahrik aküsü) şarj edilmeyecektir. Bu nedenle, araç uzun bir süre boyunca vites kolu N konumunda bırakılırsa hibrit akü (tahrik aküsü) deşarj olur ve bu nedenle araç çalışmayabilir.

Üretken frenleme

Aşağıdaki durumlarda kinetik enerji elektrik enerjisine dönüştürülür ve hibrit akü (sürüşü sağlayan akü) şarj olurken yavaşlama kuvveti elde edilebilir.

- Vites D veya S konumunda sürüş yaparken gaz pedalı bırakıldığında.
- Vites D veya S konumunda sürüş yaparken fren pedalına basıldığında.

Hibrit araca özel sesler ve titreşimler

"READY" göstergesi yanarken ve araç hareket edebilecek durumdayken bile hiç motor sesi ve titreşimi olmayabilir. Emniyet için, araç park halindeyken vites kolunu P konumuna aldığınızdan ve park frenini çalıştırdığınızdan emin olunuz.

Hybrid sistemde çalışırken aşağıdaki sesler ve titreşimler oluşabilir, bu bir arıza değildir:

- Motor bölmesinden gelen elektrik motoru sesleri duyulabilir.
- Hybrid sistem çalışıp durduğunda arka koltuklara yakın olan hibrit aküden (tahrik aküsü) ses duyulabilir.
- Hybrid sistem çalıştırıldığında veya durdurulduğunda, hibrit aküden (çekiş aküsü), arka koltukların arkasından, çıtırtı veya yumuşak bir şıkırtı gibi röle çalışma sesleri gelebilir.
- Bagaj kapısı açıldığında hibrit sistemden ses duyulabilir.
- Araç düşük hızlarda sürüldüğünde veya rölantideyken benzinli motor devreye girip çıkarken şanzımandan ses duyulabilir.
- Ani hızlanmalarda motor sesi duyulabilir.
- Fren pedalına basıldığında veya gaz pedalı bırakıldığında, üretken frenleme nedeniyle sesler duyulabilir.
- Benzinli motorun çalışması ve durması sırasında titreşim hissedilebilir.
- Arka koltukların altındaki havalandırma deliklerinden soğutma fanı sesleri duyulabilir.

Yakıtın bitmesi

Aracın yakıtı bitmişse ve hibrit sistem çalıştırılamıyorsa, araca yeteri kadar benzin doldurarak düşük seviye yakıt uyarı lambasını söndürünüz. Çok az miktarda yakıt konursa hibrit sistemi çalışmayacaktır. (Araç düz bir zemindeyken standart yakıt miktarı 10,1 L civarındadır. Araç yokuştayken bu değer değişebilir. Araç eğimli bir zemindeyken ekstra yakıt koyunuz.)

Hibrit uyarı mesajı

Hibrit sistemde bir arıza olduğunda veya uygun olmayan şekilde kullanıldığında ekranda otomatik olarak bir mesaj görüntülenir.

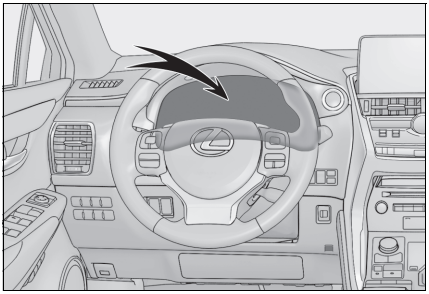

Araç bilgi ekranında uyarı mesajı görüntülendiğinde mesajı okuyunuz ve talimatları uygulayınız.

Anahtarlar

Elektronik anahtar

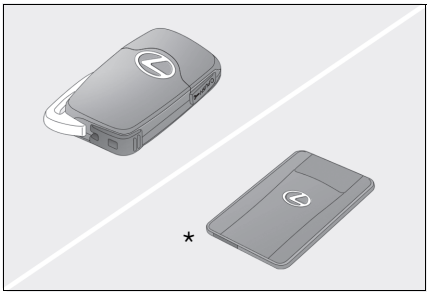

- Akıllı giriş ve çalıştırma sistemi (→S. 24)
- Uzaktan kumanda

*: Bazı modellerde

Mekanik anahtar

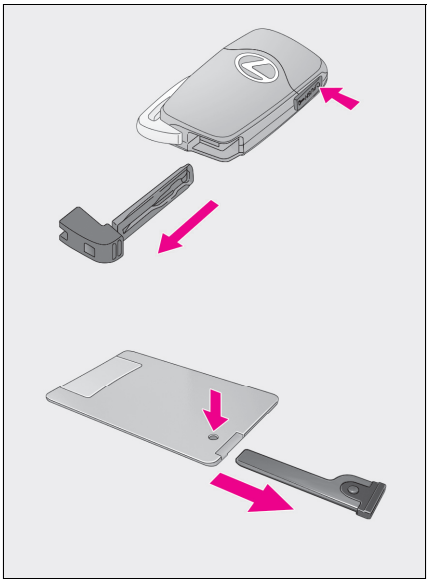

Serbest bırakma düğmesine basarak mekanik anahtarı yerinden çıkarınız.

Mekanik anahtar sadece bir yönde takılabilir, anahtarın tek bir tarafta kanalları vardır. Anahtar kilit yuvasına takılamıyorsa, ters çevirip tekrar takmayı deneyiniz.

Mekanik anahtarı kullandıktan sonra elektronik anahtarın içine yerleştiriniz. Mekanik anahtarı elektronik anahtarla birlikte taşıyınız. Elektronik anahtarın pili biterse veya giriş fonksiyonu düzgün çalışmazsa, mekanik anahtarı kullanmanız gerekecektir.

Uzaktan kumanda

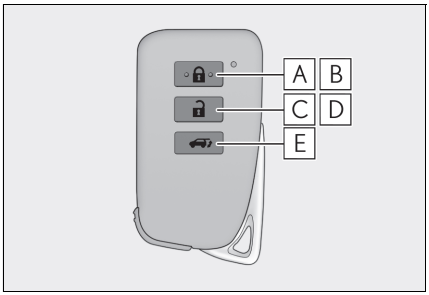

A Tüm kapıları kilitler

B Camları ve açılır tavanı kapatır*1, 2

C Tüm kapıların kilidini açar

D Camları ve açılır tavanı açar*1, 2

E Elektrikli bagaj kapağını açar ve kapatır*1

*1: Bazı modellerde

*2: Bu ayarların herhangi bir yetkili Lexus bayisi veya başka bir yetkin ve donanımlı profesyonel tarafından uyarlanması gerekir.

Akıllı Giriş ve Çalıştırma Sistemi

Yalnızca elektronik anahtarı üzerinizde (örneğin cebinizde) taşıyarak aşağıdaki işlemleri gerçekleştirebilirsiniz. Sürücü her zaman elektronik anahtarı üzerinde bulundurmalıdır.

Hybrid sistemin çalıştırılması ile ilgili bilgiler için bkz.S. 25.

Kapıların dışarıdan kilitlenmesi ve kapı kilitlerinin açılması

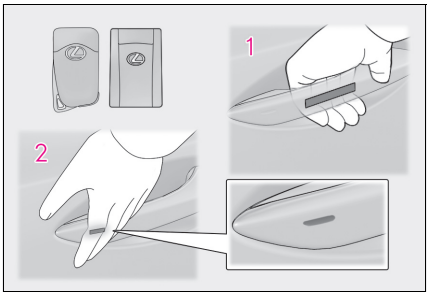

1 Kapıların kilidini açmak için kapı kolunu tutunuz.*

Kapı kolunun arkasında bulunan sensöre dokunduğunuzdan emin olunuz.
Kapılar kilitlendikten sonra 3 saniye boyunca kapı kilitleri açılmayacaktır.

*: Kapı kilidi açma ayarları değiştirilebilir.

2 Kapıları kilitlemek için kilitleme sensörüne (kapı kolunun yüzeyindeki çentik) dokununuz.

Kapının güvenli bir şekilde kilitlendiğini kontrol ediniz.

Arka kapının kilitlenmesi ve kapı kilidinin açılması

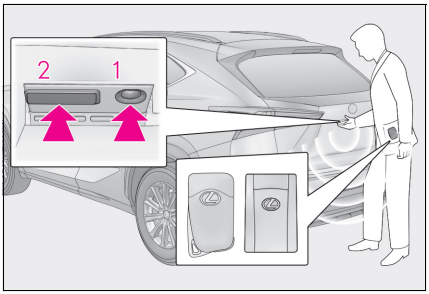

1 Tüm kapıları kilitler

Kapının güvenli bir şekilde kilitlendiğini kontrol ediniz.

2 Tüm kapıların kilidini açar

Kapılar kilitlendikten sonra 3 saniye boyunca kapı kilitleri açılmayacaktır.

Elektronik anahtar doğru çalışmadığında yapılacaklar ile ilgili bilgi için bkz. sayfa 97.

Güç (kontak) düğmesi

Anahtar üzerinizdeyken aşağıdaki işlemleri yerine getirirken, hybrid sistem çalışır veya güç düğmesi modu değişir.

Hybrid sistemin çalıştırılması

1 Park freninin devrede olduğunu kontrol ediniz.

2 Vites kolunun P konumunda olduğunu kontrol ediniz.

3 Fren pedalına sıkıca basınız.

Araç bilgi ekranında bir mesaj görüntülenir.
Görüntülenmezse hybrid sistem çalıştırılamaz.

4 Güç düğmesine kısa ve güçlü bir şekilde basınız.

Güç düğmesini kullanırken, tek bir kısa ve güçlü basış yeterlidir. Düğmeye basmak ve basılı tutmak gerekli değildir.
"READY" gösterge ışığı yanarsa, hibrit sistem normal olarak çalışacaktır.
"READY" ışığı yanıncaya kadar fren pedalına basmayı sürdürünüz.
Hybrid sistem tüm güç düğmesi modlarında çalıştırılabilir.

5 "READY" gösterge ışığının yandığını kontrol ediniz.

"READY" ışığı sönükken araç hareket etmez.

Hybrid sistemin durdurulması

1 Aracınızı tamamen durdurunuz.

2 Park frenini çalıştırınız (→S. 33) ve vites kolunu P konumuna getiriniz (→S. 29).

3 Güç düğmesine basınız.

4 Fren pedalından ayağınızı çekiniz ve gösterge panelindeki göstergenin söndüğünü kontrol ediniz.

Güç düğmesi modlarını değiştirme

Mod, fren pedalı basılı değilken güç düğmesine basılarak değiştirilebilir. (Düğmeye her basıldığında mod değişir.)

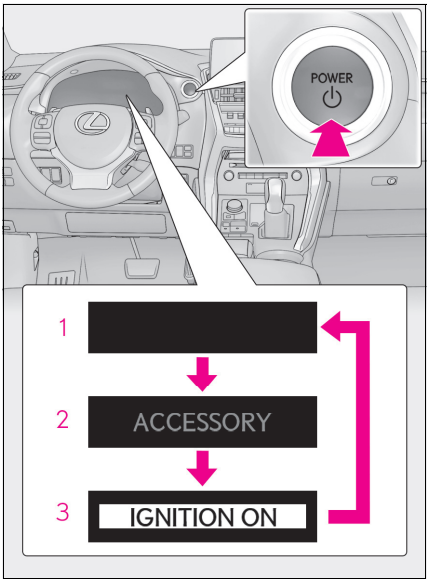

1 Kapalı*

Dörtlü flaşörler kullanılabilir.

2 ACCESSORY modu

Müzik sistemi gibi bazı elektrikli sistemler kullanılabilir.

Araç bilgi ekranında "ACCESSORY" mesajı görüntülenir.

3 ON (açık) modu

Bütün elektrikli sistemler kullanılabilir.

Araç bilgi ekranında “IGNITION ON” (kontak açık) mesajı görüntülenir.

*: Hybrid sistemi durdururken vites kolu “P” dışında bir konumdaysa, güç düğmesi kapalı konuma değil, ACCESSORY moduna geçer.

Aracınızı acil bir durumda durdurmak gerekirse

Normal yöntemler ile aracınızı durduramadığınız acil durumlarda, aracınızı aşağıdaki şekilde durdurunuz:

1 Fren pedalına sürekli ve sıkıca her iki ayağınızla basınız.

Pedala sürekli olarak basıp çekmeyiniz, aksi takdirde fren yapmak için gereken kuvvet artacaktır.

2 Vites kolunu N konumuna alınız.

▶ **Vites kolu N konumuna alınırsa**

3 Yavaşladıktan sonra, aracınızı yol kenarında güvenli bir yerde durdurunuz.

4 Hibrit sistemi durdurunuz.

▶ **Vites kolu N konumuna geçmezse**

3 Aracın hızını mümkün olduğunca azaltabilmek için her iki ayağınızla fren pedalına basmaya devam ediniz.

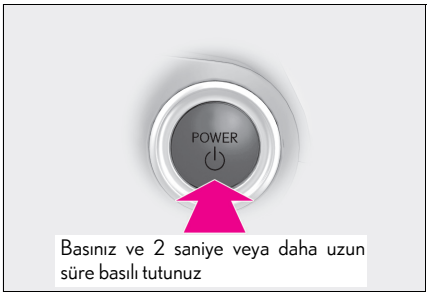

Basınız ve 2 saniye veya daha uzun süre basılı tutunuz

4 Hibrit sistemi durdurmak için arka arkaya güç düğmesini 2 saniye veya daha uzun süre boyunca basılı tutunuz veya hızlı bir şekilde arka arkaya 3 kez basıp bırakınız.

5 Aracı yol kenarında güvenli bir yerde durdurunuz.

EV Sürüş Modu

EV sürüş modunda, elektrik enerjisi hibrit aküsü (çekiş aküsü) tarafından sağlanır ve araca güç sağlaması için yalnızca elektrik motoru (çekiş motoru) kullanılır.

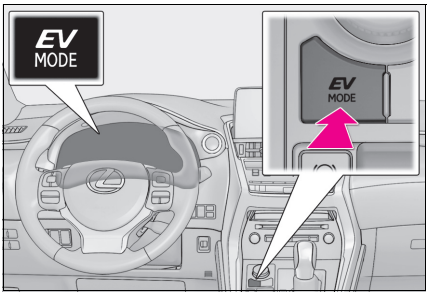

EV sürüş modunu açar veya kapatır

EV sürüş modu devreye alındığında, EV sürüş modu göstergesi yanacaktır. EV sürüş modunda düğmeye basıldığında normal sürüş moduna dönülür (benzinli ve elektrikli motor [çekiş motoru] kullanılır).

Hibrit Şanzıman

Vites kolunu kullanma

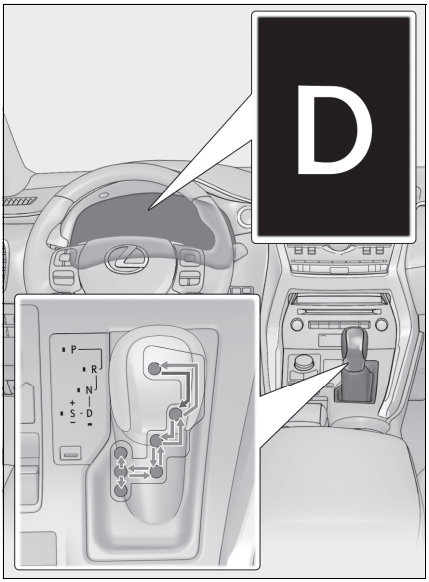

Güç düğmesi açık konumdayken fren pedalına basılı tutarak vites kolunu hareket ettiriniz.
Vites kolunu P ve D konumları arasında hareket ettirirken, aracın tamamen durduğundan emin olunuz.

Vites konumu amacı ve işlevi

Vites konumu	Amaç veya fonksiyon
P	Araç park halinde/hybrid sistemi çalıştırılırken
R	Geriye hareket
N	Boş konum
D	Normal sürüş*1
S	S modunda sürüş*2 (→S. 31)

*1: Normal sürüşte yakıt tasarrufu sağlamak ve gürültüyü azaltmak için vites kolunu D konumuna getiriniz.
Vites kumandalarını kullanarak sürüş durumunuza uygun dişli aralığını seçebilirsiniz.

*2: S modunu kullanarak vites değiştirdiğinizde, aracın hızlanmasını ve motor freni kuvvetini kontrol edebilirsiniz.

Sürüş modunun seçilmesi

→S. 62

“D” modunda vites seçme aralıkları

Geçici vites seçimi yaparak sürmek için, vites kolu D konumundayken "-" vites kumandasını kullanınız. Vites değiştirerek motor freninin kuvveti seçilebilir. “-“ ve “+” vites kumandalarını kullanarak istediğiniz vites konumunu seçebilirsiniz.

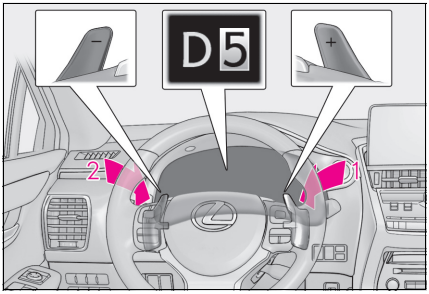

1 Vites artırma

2 Vites düşürme

Seçilen vites konumu, araç bilgi ekranında 1-6 rakamları ile gösterilir.

"-" vites kumandası kullanıldığında, ilk olarak 4'üncü vites konumu seçilir.

Normal D konumunda sürüşe geri dönmek için, direksiyondaki “+” vites kumandasına bir süre basılı tutulmalıdır.

Vites konumları ve fonksiyonları

- 6 farklı motor frenleme kuvveti arasından seçim yapabilirsiniz.
- Düşük vites, yüksek vitesten daha fazla motor freni yaratır ve motor devri de artar.

S konumunda vites seçimi

S moduna geçmek için vites kolunu S konumuna alınız. Vites kolunu veya direksiyondaki vites kumandalarını kullanarak vites seçimi yapılabilir ve istediğiniz viteste sürüş yapabilirsiniz. Vites kolunu veya direksiyondaki "-" ve "+" vites kumandalarını kullanarak istediğiniz vites konumunu seçebilirsiniz.

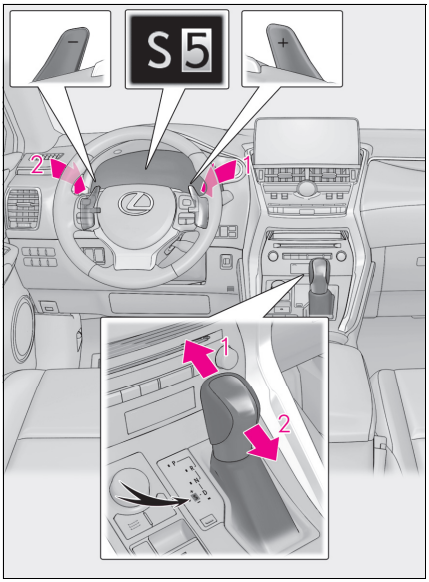

1 Vites artırma

2 Vites düşürme

Seçilen vites konumu, araç bilgi ekranında 1-6 rakamları ile gösterilir.

S modunda ilk olarak 4'üncü vites konumu seçilir.

Vites konumları ve fonksiyonları

- 6 hızlanma ve motor frenleme kuvveti seviyesi arasından seçim yapabilirsiniz.
- Düşük vites, yüksek vitesten daha fazla ivme ve motor freni sağlar ve motor devri de artar.

Sinyal Kolu

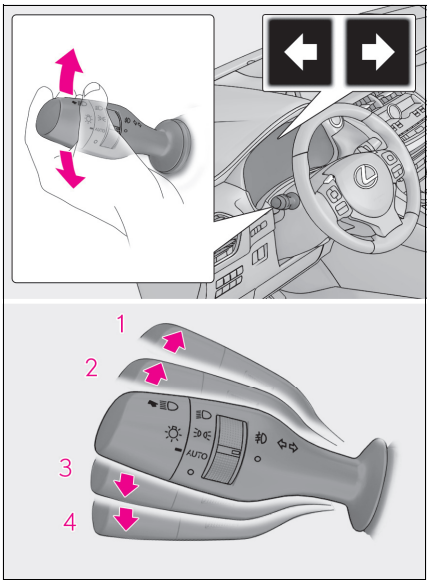

1 Sağa dönüş

2 Sağ şeride geçmek (kolu iki konum arasına getirip bırakınız)

Sağ sinyal 3 kez yanıp söner.

3 Sol şeride geçmek (iki konum arasına getirip bırakınız)

Sol sinyal 3 kez yanıp söner.

4 Sola dönüş

Park Freni

Park freni otomatik olarak veya manuel olarak çekilebilir veya bırakılabilir.

Otomatik modu açma

Otomatik modda park freni, vites kolunun çalışmasına göre otomatik olarak çekilebilir veya bırakılabilir. Ayrıca, otomatik modda da park freni manuel olarak çekilebilir veya serbest bırakılabilir.

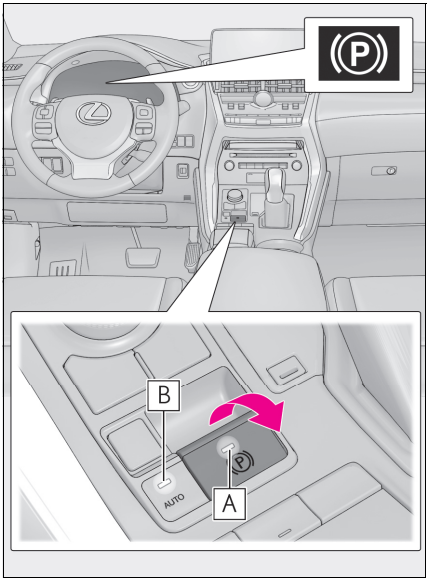

Araç durdurulduğunda, otomatik mod ışığı yanana kadar park freni anahtarını çekili tutunuz

A Park freni lambası

B Otomatik mod lambası

Vites kolunun çalışmasına bağlı olarak park freni otomatik olarak devreye alınır veya devre dışı bırakılır.

- Vites kolu P dışında bir konuma getirildiğinde park freni serbest bırakılır ve park freni gösterge ışığı ve park freni ışığı söner.
- Vites kolu P konumuna getirildiğinde park freni devreye girer ve park freni gösterge ışığı ve park freni ışığı yanar.

Manual modun kullanılması

Park freni manuel olarak çalıştırılabilir ve serbest bırakılabilir.

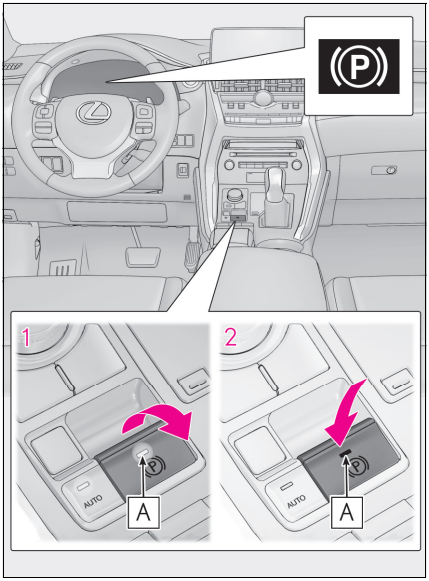

1 Park frenini çalıştırır

Park freni gösterge ışığı ve park freni ışığı A yanar.
Acil bir durumla karşılaştığınızda ve sürüş sırasında park freninin kullanılması gerektiğinde, park freni anahtarını çekili tutunuz.

2 Park frenini devre dışı bırakır

Fren pedalına basılı haldeyken park freni düğmesine basınız. Park freni gösterge ışığı ve park freni ışığının A söndüğünden emin olunuz.

Park freni gösterge ışığı ve park freni ışığı yanıp sönerse anahtarı tekrar kullanınız.

Otomatik modu kapatma

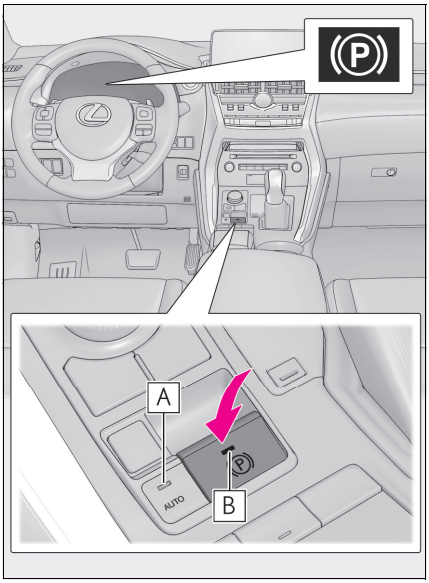

Araç durdurulduğunda, otomatik mod ışığı A sönene kadar park freni anahtarını çekili tutunuz

A Otomatik mod lambası

B Park freni lambası

Freni Basılı Tutma

Freni basılı tutma sistemi, sistem çalışırken aracı durdurmak için fren pedalına basıldığında ve vites kolu D, S veya N konumundayken freni basılı tutar. Vites kolu D veya S konumundayken gaz pedalına basıldığında, sistem yumuşak bir kalkış için freni bırakır.

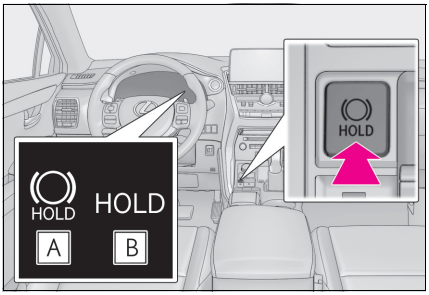

Freni basılı tutma sistemini çalıştırır

Freni basılı tutma işlevi bekleme göstergesi (yeşil) A yanar. Sistem freni basılı tutarken, fren basılı tutma göstergesi (sarı) B yanar.

Araç Bilgi Ekranı

Araç bilgi ekranı, sürücüye araç ile ilgili bilgiler sunar.

Ekran

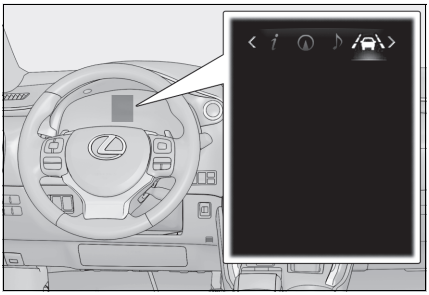

Bir menü simgesi seçildiğinde çeşitli araç verileri görüntülenir veya araç ayarları değiştirilebilir.

Sayaç ekranının değiştirilmesi

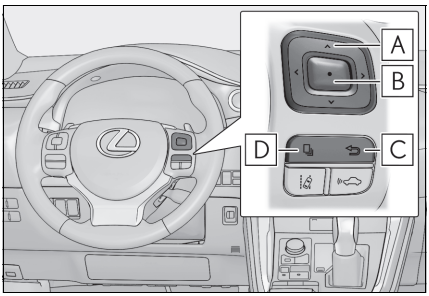

A Bir öğe seçme/sayfa değiştirme

B Giriş/ayarlama

C Önceki ekrana döner

D Basma:

Kayıtlı ekranı görüntüler

Kayıtlı bir ekran olmadığında, sürüş bilgileri ekranı görüntülenir.

Basılı tutma:

O anda görüntülenen ekranı kaydeder

Kayıt onay ekranı görüntülenir. Seçilen ekran kaydedilemiyorsa, kayıt hatası mesajı görüntülenir.

Menü simgeleri

Sürüş bilgisi

Çeşitli sürüş bilgilerini görüntülemek için seçiniz.

Navigasyon sistemi-bağlantılı ekran (bazı modellerde)

Navigasyon sistemi ile ilgili aşağıdaki bilgileri görüntülemek için seçiniz.

- Güzergah yönlendirme
- Pusula ekranı (gidilen yön yukarıda)

Müzik sistemi-bağlantılı ekran

Gösterge kumanda düğmelerine basarak ekranda müzik kaynağı veya parça seçilebilmesi için seçiniz.

Yardımcı sürüş sistemleri hakkında bilgiler

Sistem kullanıldığında, aşağıdaki bilgileri görüntülemek için seçiniz.

- Tam hız aralığına sahip dinamik radarlı sabit hız kontrolü (→S. 48)
- LDA (Direksiyon kontrollü Şeritten Ayrılma Uyarısı) (→S. 47)

Uyarı mesajı görüntüleme

Bir arıza algılandığında uyarı mesajı ve alınacak önlemlerin görüntülenmesi için seçiniz.

Ayar ekranı

Sayaç görüntüleme ayarlarını değiştirmek için seçiniz.

Araç sistemlerinden herhangi birinde bir sorun algılanırsa, araç bilgi ekranında bir uyarı mesajı görüntülenir.

Farlar

Farların açılması

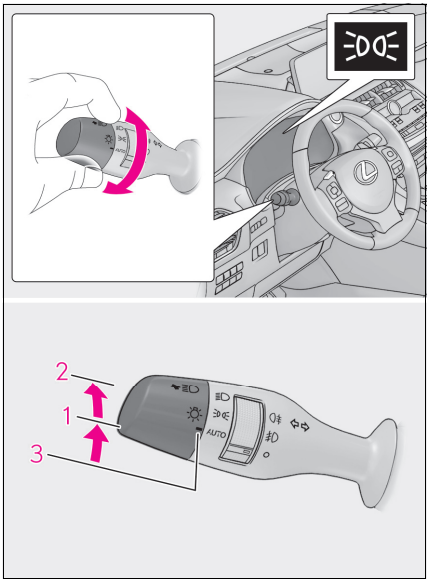

1 Ön konum, park, plaka, gösterge paneli ve düğme aydınlatma lambaları yanar.

2 Farlar ve yukarıda bahsedilen lambalar yanar.

3 **AUTO** Farlar, gündüz sürüş farları ve yukarıda belirtilen lambalar yanar ve otomatik söner.

Uzun farın açılması

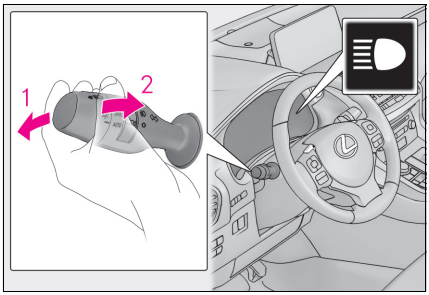

1 Farlar açıkken, uzun farı çalıştırmak için kolu ileriye doğru itiniz.

Uzun farı kapatmak için kolu kendinize doğru orta konumuna çekiniz.

2 Uzun farları bir kez açıp kapatmak için kolu kendinize doğru çekiniz ve bırakınız.

Kısa far açık veya kapalıyken selektör yapabilirsiniz.

AHS (Sürüşe Duyarlı Uzun Far Sistemi) (bazı modellerde)

Sürüşe Duyarlı Uzun Far Sistemi ilerideki araçların, sokak lambalarının vb. ışık seviyesini değerlendirmek için ön camın üst kısmında arka tarafta bulunan kamera sensöründen yararlanır ve otomatik olarak far ışıklarının dağıtımını gereken şekilde kontrol eder.

Sürüşe Duyarlı Uzun Far Sisteminin çalıştırılması

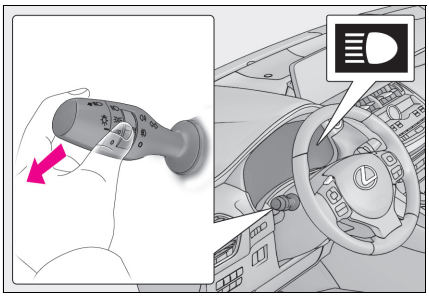

1 Far anahtarı **AUTO** veya konumundayken kolu itiniz.

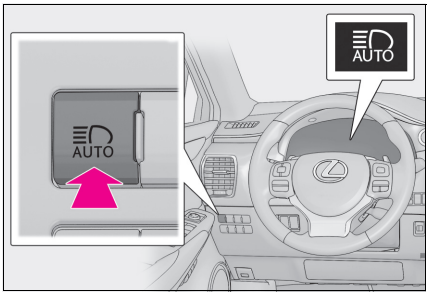

2 Sürüşe Duyarlı Uzun Far Sistemi düğmesine basınız.

Sistem çalışırken Sürüşe Duyarlı Uzun Far Sistemi gösterge ışığı yanar.

Uzun farların manuel olarak açılıp kapatılması

Kısa farlara geçiş

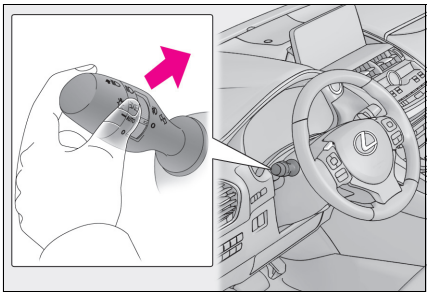

Kolu orijinal konumuna çekiniz.

Sürüşe Duyarlı Uzun Far Sistemi gösterge ışığı sönecektir.

Otomatik Uzun Far Sistemini tekrar çalıştırmak için kolu yeniden itiniz.

Uzun farlara geçiş

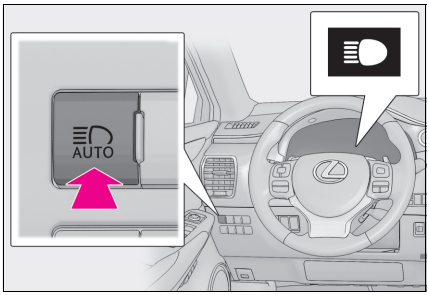

Sürüşe Duyarlı Uzun Far Sistemi düğmesine basınız.

Sürüşe Duyarlı Uzun Far Sistemi göstergesi sönecek ve uzun far göstergesi yanacaktır.

Sürüşe Duyarlı Uzun Far Sistemini tekrar çalıştırmak için düğmeye basınız.

Otomatik Uzun Far (bazı modellerde)

Otomatik uzun far araç içi kamera sensörü yardımıyla cadde ışıklarının, yaklaşan araçların ışıklarının parlaklığını değerlendirerek gerekli durumlarda otomatik olarak uzun farları açar veya kapatır.

Otomatik Uzun Far sisteminin çalıştırılması

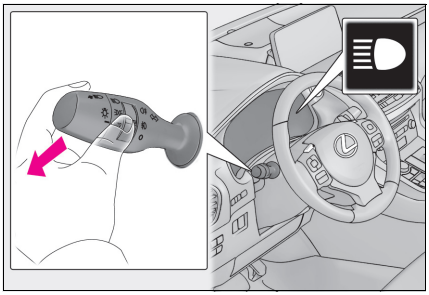

1 Far anahtarı **AUTO** veya konumundayken kolu itiniz.

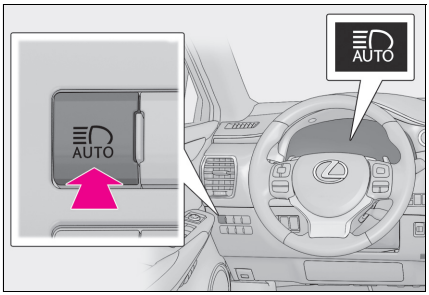

2 Otomatik Uzun Far düğmesine basınız.

Farlar çalıştırıldığında otomatik uzun far göstergesi sistemin devrede olduğunu göstermek üzere yanar.

Manuel kontrol modlarının değiştirilmesi

Kısa farlara geçiş

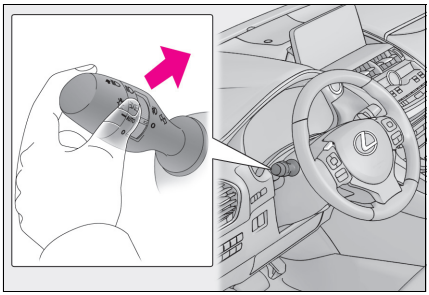

Kolu orijinal konumuna çekiniz.

Otomatik Uzun Far göstergesi sönecektir.

Otomatik Uzun Far sistemini tekrar çalıştırmak için kolu itiniz.

Uzun farlara geçiş

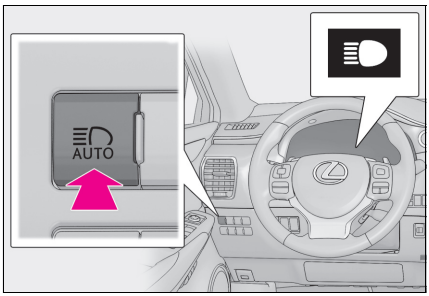

Otomatik Uzun Far düğmesine basınız.

Otomatik Uzun far göstergesi sönecek ve uzun far göstergesi yanacaktır.

Otomatik Uzun Far Sistemini tekrar çalıştırmak için düğmeye basınız.

Ön Cam Silecekleri ve Yıkayıcıları

Silecek kolunun çalışması

▶ Fasıla ayarına sahip fasılalı ön cam silecekleri

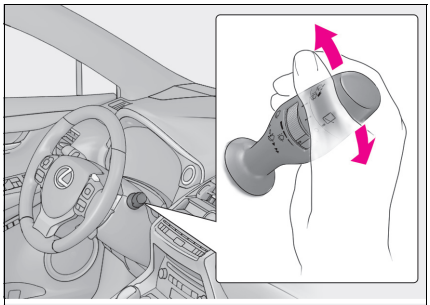

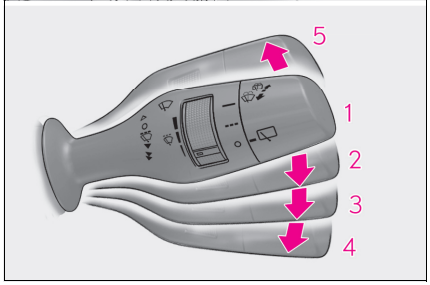

1 ○ Kapalı

2 Fasılalı çalışma

3 ▼ Düşük hızlı çalışma

4 Yüksek hızlı çalışma

5 ▲ Geçici çalışma

Fasılalı çalışma konumu seçildiğinde sileceklerin çalışma aralığı ayarlanabilir.

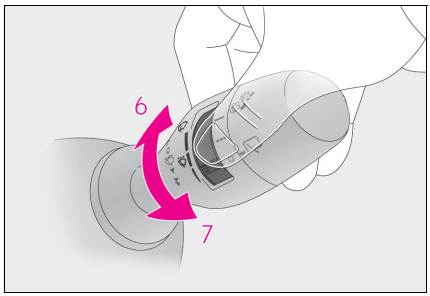

6 Ön cam sileceğinin fasılalı çalışma hızını artırır

7 Ön cam sileceğinin fasılalı çalışma hızını düşürür

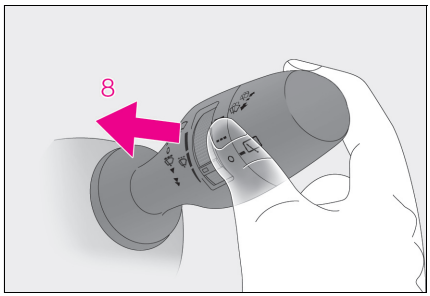

8 Yıkayıcı ve sileceğin birlikte çalışması

Su püskürtüldüğü zaman silecekler otomatik olarak birkaç kez çalışacaktır. Far yıkayıcılı araçlar: Farlar yanarken kol çekilip o konumda tutulursa, far yıkayıcılar bir kez çalışacaktır. Bundan sonra far yıkayıcıları kolun her beşinci çekilişinde çalışacaktır.

▶ Yağmur sensörlü ön cam silecekleri

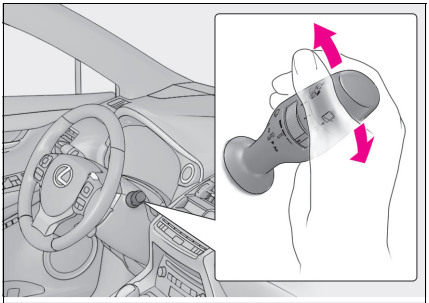

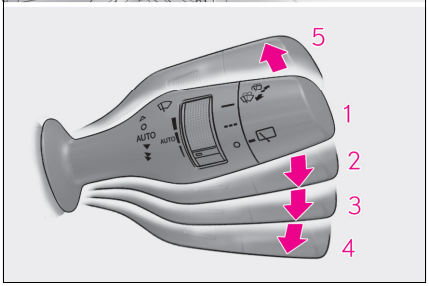

1 ○ Kapalı

2 AUTO Yağmur sensörünün çalışması

3 ▼ Düşük hızlı çalışma

4 ⏬ Yüksek hızlı çalışma

5 ▲ Geçici çalışma

"AUTO" konumu seçiliyken, sensör yağmuru algıladığında silecekler otomatik çalışır. Sistem araç hızına ve yağmurun şiddetine göre silecek zamanlamasını otomatik olarak ayarlar.

Sensör hassasiyeti, "AUTO" seçilerek ayarlanabilir.

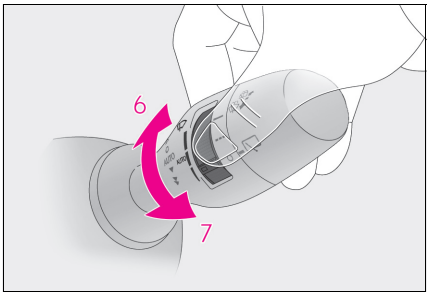

6 Hassasiyeti artırır

7 Hassasiyeti azaltır

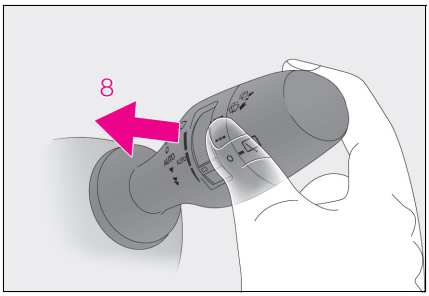

8 Yıkayıcı ve sileceğin birlikte çalışması

Su püskürtüldüğü zaman silecekler otomatik olarak birkaç kez çalışacaktır. Far yıkayıcılı araçlar: Farlar yanarken kol çekilip o konumda tutulursa, far yıkayıcılar bir kez çalışacaktır. Bundan sonra far yıkayıcıları kolun her beşinci çekilişinde çalışacaktır.

Arka Cam Sileceği ve Yıkayıcısı

Silecek kolunun çalışması

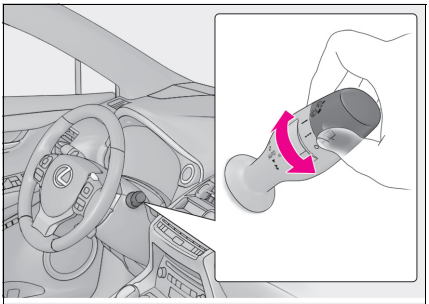

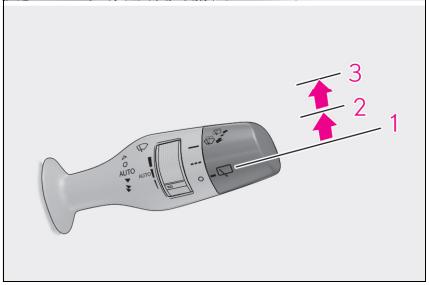

1 ○ Kapalı

2 - - - Fasılalı çalışma

3 — Normal kullanım

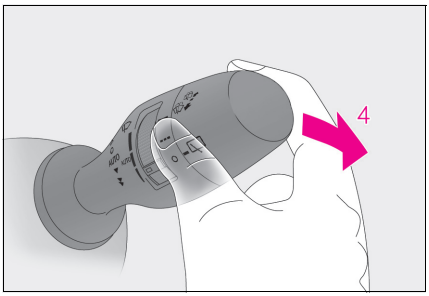

4 Yıkayıcı ve sileceğin birlikte çalışması

Su püskürtüldüğü zaman silecekler otomatik olarak birkaç kez çalışacaktır.

Lexus Güvenlik Sistemi+ (bazı modellerde)

Lexus Güvenlik Sistemi+ aşağıdaki sürüş destek sistemlerinden oluşur ve güvenli ve konforlu bir sürüş deneyimine katkıda bulunur:

Lexus Güvenlik Sistemi+ Sürüş destek sistemleri

PCS (Çarpışma Öncesi Sistemi)

Çarpışma öncesi güvenlik sistemi, aracınızın önündeki araç ve yayaları* algılamak için bir radar sensörü ve kamera sensörü kullanır. Sistem bir araç veya yaya ile önden çarpışma riskinin yüksek olduğuna karar verirse, uyarı sistemi çalışarak sürücüyü kaçınma manevrası yapması için uyarır ve sürücünün çarpışmadan kaçınmasına yardımcı olabilmek için uygulayabileceği fren basıncı artırılır. Sistem bir araç veya yaya ile önden çarpışma riskinin gerçekten çok yüksek olduğuna karar verirse, çarpışmadan kaçınmaya yardımcı olmak veya daha az darbe almak için otomatik olarak fren yapılır.

*: Aracın satıldığı bölgeye bağlı olarak yaya algılama fonksiyonu kullanılamayabilir. Daha fazla bilgi için herhangi bir Lexus bayisi veya güvenilir başka bir tamir atölyesine başvurunuz.

LDA (Direksiyon kontrollü Şeritten Ayrılma Uyarısı)*

→S. 47

AHS (Sürüşe Duyarlı Uzun Far Sistemi)

→S. 39

Otomatik Uzun Far

→S. 41

RSA (Trafik İşareti Desteği)

RSA kamera sensörünü kullanarak belirli trafik işaretlerini algılar ve araç bilgi ekranı ile sürücüye bilgi sağlar.

Sistem aracın hız sınırı üzerinde sürüldüğüne veya algılanan trafik işaretlerine göre yasak hareketler yaptığına vb. karar verirse, uyarı görüntüsü ve sesli uyarı ile sürücüyü uyarır*.

*: Bu ayarın kişiselleştirilmesi gerekir.

Tam hız aralığına sahip dinamik radarlı sabit hız kontrolü

→S. 48

Dinamik radar sabit hız kontrolü

→S. 52

LDA (Direksiyon kontrollü Şeritten Ayrılma Uyarısı) (bazı modellerde)

Beyaz (sarı) çizgili otoyollarda sürerken araç şeridinden çıkmaya başladığında bu fonksiyon sürücüyü uyarır ve aracı şeritte tutmak için direksiyon simidini çalıştırarak destek sağlar.

LDA sistemi, ön camın üst kısmındaki kamera sensörü ile gözle görülebilen beyaz (sarı) çizgileri algılar.

LDA sisteminin çalıştırılması

Sistemi çalıştırmak için LDA düğmesine basınız.

LDA uyarı ışığı yanar ve araç bilgi ekranında bir uyarı mesajı görüntülenir.

LDA sistemini kapatmak için tekrar LDA düğmesine basınız.

LDA sistemi kapatıldığında, hibrit sistem tekrar çalıştırıldığında LDA sisteminin çalışması aynı şekilde devam eder.

Tam Hız Aralığına Sahip Dinamik Radarlı Sabit Hız Kontrolü (bazı modellerde)

Araç takip mesafesi kontrol modunda araç gaz pedalına basılmasa bile öndeki aracın hız değişimine uyum sağlayacak şekilde otomatik olarak hızlanır, yavaşlar ve durur. Sabit hız kontrol modunda, araç sabit hızda hareket eder.

Tam hız aralığına sahip dinamik radarlı sabit hız kontrolünü otoyol ve otobanlarda kullanınız.

Sistem komponentleri

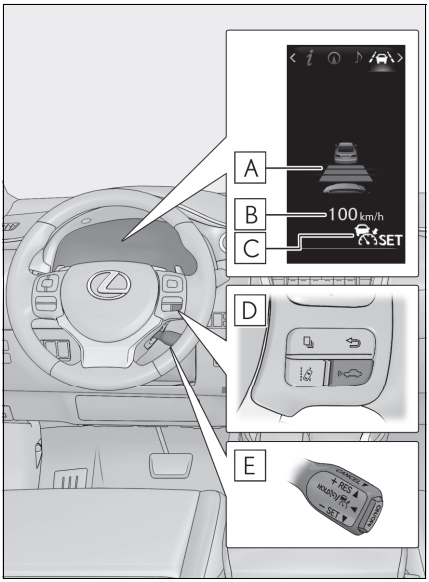

A Ekran

B Ayarlanmış hız

C Göstergeler

D Araç takip mesafesi düğmesi

E Sabit hız kontrolü düğmesi

Araç hızının ayarlanması (araç takip mesafesi kontrol modu)

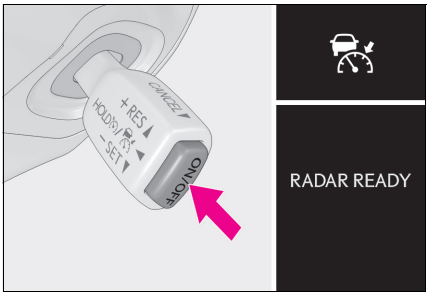

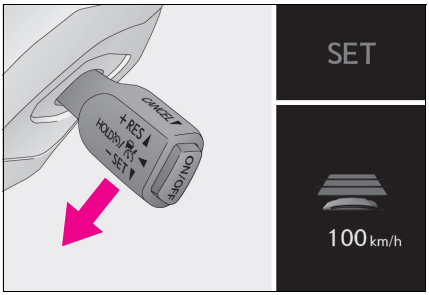

1 Sabit hız kontrol sistemini etkinleştirmek için açma/kapama düğmesine basınız.

Radarlı sabit hız kontrol göstergesi yanar ve araç bilgi ekranında bir mesaj görüntülenir.

İptal etmek için düğmeye tekrar basınız.

Açma/kapama düğmesine 1,5 saniye veya uzun süreyle basılı tutulursa, sistem sabit hız kontrol modunda devreye girer. (→S. 51)

2 Gaz pedalını kullanarak istediğiniz araç hızına geliniz (yaklaşık 50 km/saat üzeri) ve hızı sabitlemek için kolu aşağı itiniz.

Sabit hız kontrol sistemi "SET" gösterge ışığı yanar.

Kol bırakıldığı andaki araç hızı sabit hız olarak seçilir.

Araç hızı yaklaşık 50 km/saat altındayken ve önde bir araç varken kol çalıştırılırsa, ayarlanan hız yaklaşık 50 km/saat olarak belirlenir.

Hızın ayarlanması

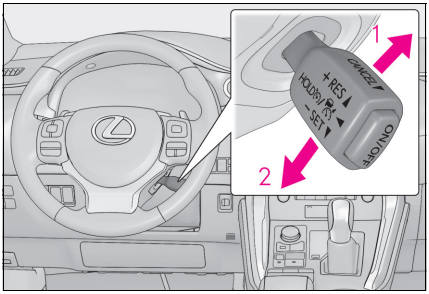

1 Hızı artırır

(Araç takip mesafesi kontrol modunda araç sistem kontrolü ile durdurulmadığında)

2 Hızı düşürür

Hassas ayarlama: Kolu kısa süreyle istediğiniz yönde hareket ettiriniz.

Kaba ayarlama: Hızı değiştirmek için kolu yukarıda veya aşağıda tutunuz ve istediğiniz hıza ulaştığınızda bırakınız.

Araç takip mesafesinin değiştirilmesi (araç takip mesafesi kontrol modu)

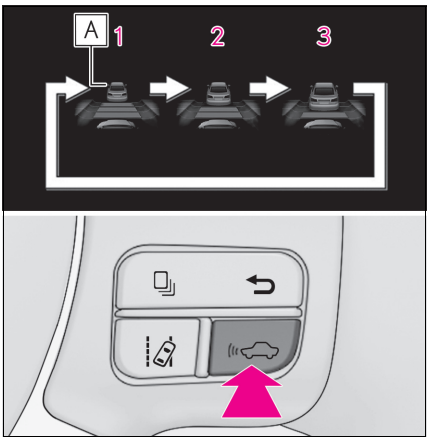

Düğmeye basarak, araç takip mesafesi aşağıdaki gibi değiştirilebilir:

1 Uzun

2 Orta

3 Kısa

Güç düğmesi açık konuma alındığında, araç takip mesafesi otomatik olarak uzun moda ayarlanır.

Önünüzde giden bir araç varsa, ayrıca araç takip işareti A de görünecektir.

Araç sistem kontrolü ile durdurulmadığında takibe devam edilmesi (araç takip mesafesi kontrol modunda)

Öndeki araç harekete geçtiğinde kolu yukarı çekiniz.

Öndeki araç hareket geçtikten sonra gaz pedalına basılırsa, aracınız sabit hızla takibe devam edecektir.

Hız kontrolünü iptal etme ve eski ayarına geri dönme

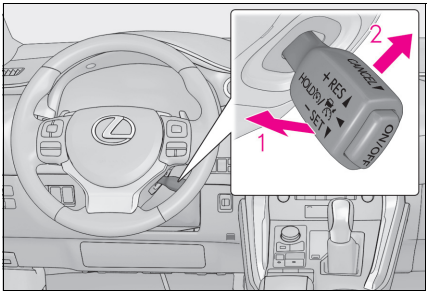

1 Hız kontrolünü iptal etmek için kolu kendinize doğru çekiniz.

Frene basıldığında da hız ayarı iptal edilir. (Araç sistem kontrolü tarafından durdurulduğunda, frene basıldığında ayar iptal edilmez.)

2 Sabit hız kontrolünü tekrar devreye almak için kolu yukarı itiniz, araç ayar hızına geri dönecektir.

Ancak önde araç algılanmazsa, araç hızı yaklaşık 40 km/saat veya altındayken sabit hız kontrolü tekrar çalışmaya başlamaz.

Sabit hız kontrol modunun seçilmesi

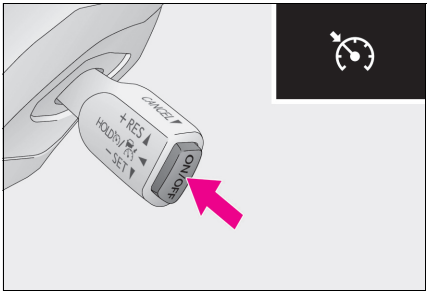

1 Sabit hız kontrolü devre dışıyken 1,5 saniye veya daha uzun süreyle "ON/OFF" düğmesine basılı tutunuz.

"ON/OFF" düğmesine bastıktan hemen sonra radarlı sabit hız kontrol göstergesi yanar. Bundan sonra sabit hız kontrolü göstergesine geçiş yapar.

Sabit hız kontrol moduna geçiş yalnızca kolu sabit hız kontrolü kapalıyken kullanarak mümkündür.

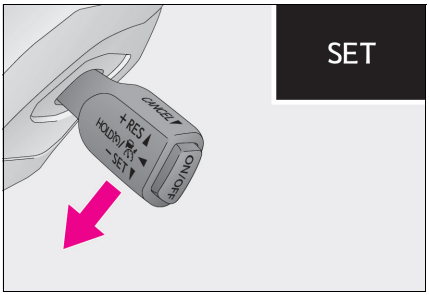

2 Gaz pedalını kullanarak istediğiniz araç hızına geliniz (yaklaşık 40 km/saat üzeri) ve hızı sabitlemek için kolu aşağı itiniz.

Sabit hız kontrol sistemi "SET" gösterge ışığı yanar.

Kol bırakıldığı andaki araç hızı sabit hız olarak seçilir.

Dinamik Radarlı Sabit Hız Kontrolü (bazı modeller)

Araç takip mesafesi kontrol modunda araç gaz pedalına basılmasa bile öndeki aracın hız değişimine uyum sağlayacak şekilde otomatik olarak hızlanır ve yavaşlar. Sabit hız kontrol modunda, araç sabit hızda hareket eder.

Dinamik radarlı sabit hız kontrolünü otoyol ve otobanlarda kullanınız.

Sistem komoponentleri

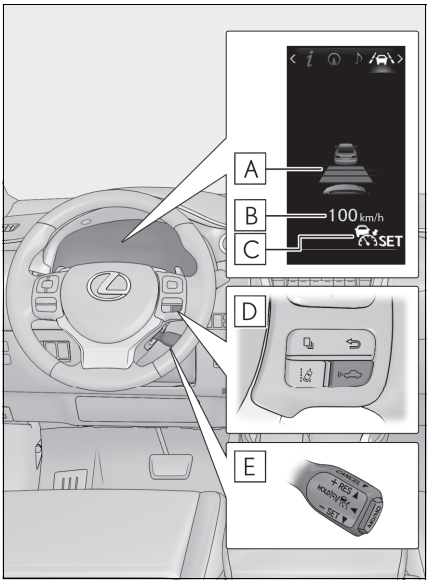

A Ekran

B Ayarlanmış hız

C Göstergeler

D Araç takip mesafesi düğmesi

E Cruise control switch

Araç hızının ayarlanması (araç takip mesafesi kontrol modu)

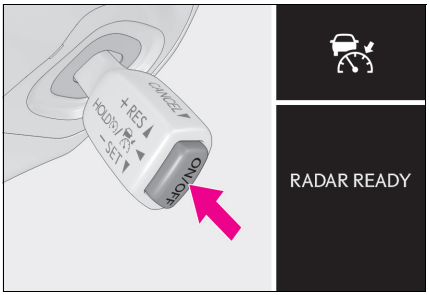

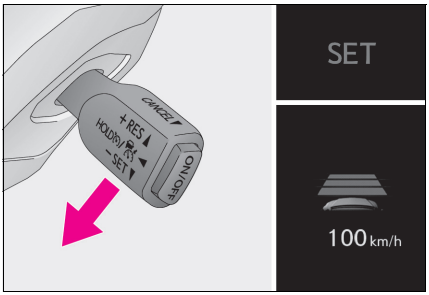

1 Sabit hız kontrol sistemini etkinleştirmek için açma/kapama düğmesine basınız.

Radarlı sabit hız kontrol göstergesi yanar ve araç bilgi ekranında bir mesaj görüntülenir.

İptal etmek için düğmeye tekrar basınız

Açma/kapama düğmesine 1,5 saniye veya uzun süreyle basılı tutulursa, sistem sabit hız kontrol modunda devreye girer. (→S. 55)

2 Gaz pedalını kullanarak istediğiniz araç hızına geliniz (yaklaşık 50 km/saat üzeri) ve hızı sabitlemek için kolu aşağı itiniz.

Sabit hız kontrol sistemi “SET” gösterge ışığı yanar.

Kol bırakıldığı andaki araç hızı sabit hız olarak seçilir.

Hızın ayarlanması

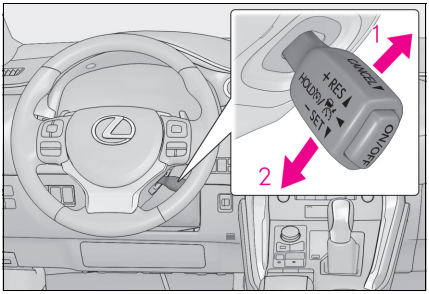

1 Hızı artırır.

2 Hızı düşürür.

Hassas ayarlama: Kolu kısa süreyle istediğiniz yönde hareket ettiriniz.

Kaba ayarlama: Hızı değiştirmek için kolu yukarıda veya aşağıda tutunuz ve istediğiniz hıza ulaştığınızda bırakınız.

Araç takip mesafesinin değiştirilmesi (araç takip mesafesi kontrol modu)

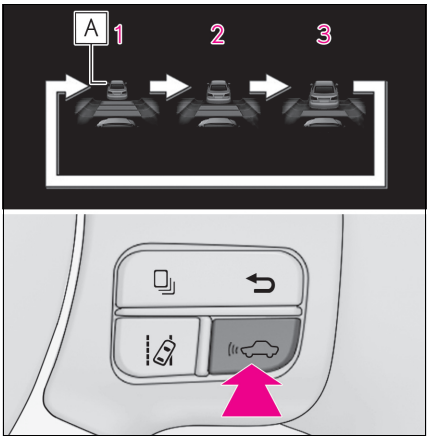

Düğmeye basarak, araç takip mesafesi aşağıdaki gibi değiştirilebilir:

1 Uzun

2 Orta

3 Kısa

Güç düğmesi açık konuma alındığında, araç takip mesafesi otomatik olarak uzun moda ayarlanır.

Önünüzde giden bir araç varsa, ayrıca araç takip işareti A de görünecektir.

Hız kontrolünü iptal etme ve eski ayarına geri dönme

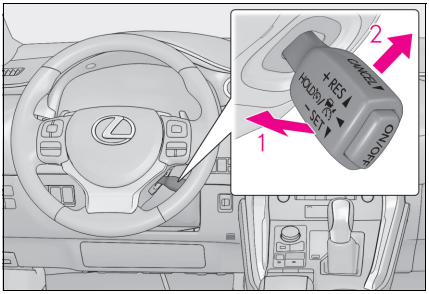

1 Hız kontrolünü iptal etmek için kolu kendinize doğru çekiniz.

Frene basıldığında da hız ayarı iptal edilir.

2 Sabit hız kontrolünü tekrar devreye almak için kolu yukarı itiniz, araç ayar hızına geri dönecektir.

Ancak araç hızı yaklaşık 40 km/saat veya altındayken sabit hız kontrolü tekrar çalışmaya başlamaz.

Sabit hız kontrol modunun seçilmesi

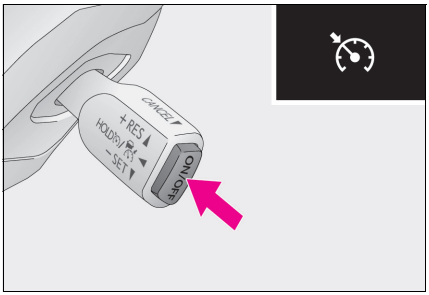

1 Sabit hız kontrolü devre dışıyken 1,5 saniye veya daha uzun süreyle "ON/OFF" düğmesine basılı tutunuz.

"ON/OFF" düğmesine bastıktan hemen sonra radarlı sabit hız kontrol göstergesi yanar. Bundan sonra sabit hız kontrolü göstergesine geçiş yapar.

Sabit hız kontrol moduna geçiş yalnızca düğmeyi sabit hız kontrolü kapalıyken kullanarak mümkündür.

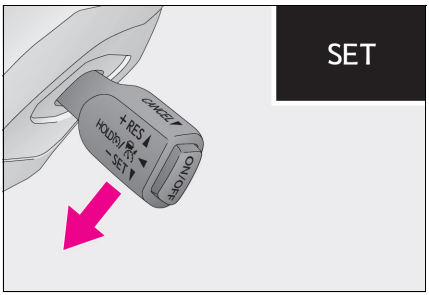

2 Gaz pedalını kullanarak istediğiniz araç hızına geliniz (yaklaşık 40 km/saat üzeri) ve hızı sabitlemek için kolu aşağı itiniz.

Sabit hız kontrol sistemi "SET" gösterge ışığı yanar.

Kol bırakıldığı andaki araç hızı sabit hız olarak seçilir.

Sabit Hız Kontrol Sistemi (bazı modellerde)

Gaz pedalına basmadan ayarlanan hızı korumak için sabit hız kontrol sistemini kullanınız.

Dinamik radarlı sabit hız kontrolünü otoyol ve otobanlarda kullanınız.

Sistem komponentleri

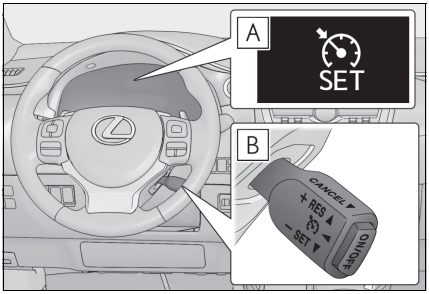

A Göstergeler

B Sabit hız kontrolü düğmesi

Araç hızının ayarlanması

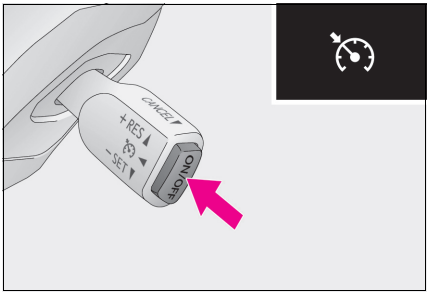

1 Sabit hız kontrol sistemini etkinleştirmek için açma/kapama düğmesine basınız.

Sabit hız kontrol gösterge ışığı yanar.
İptal etmek için düğmeye tekrar basınız.

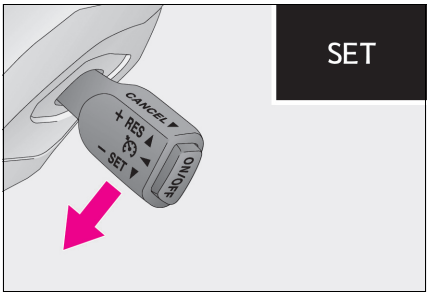

2 Gaz pedalını kullanarak istediğiniz araç hızına geliniz (yaklaşık 40 km/saat üzeri) ve hızı sabitlemek için kolu aşağı itiniz.

Sabit hız kontrol sistemi "SET" gösterge ışığı yanar.
Kol bırakıldığı andaki araç hızı sabit hız olarak seçilir.

Hızın ayarlanması

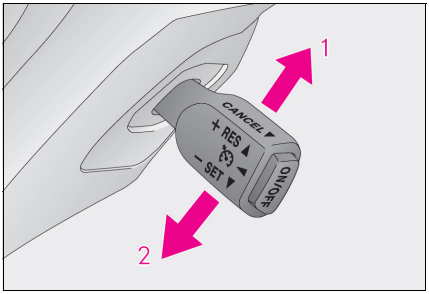

1 Hızı artırır

2 Hızı düşürür

Hassas ayarlama: Kolu kısa süreyle istediğiniz yönde hareket ettiriniz.

Kaba ayarlama: Kolu istediğiniz yönde çekerek tutunuz.

Hız sınırlayıcıyı iptal etme ve eski ayarına geri dönme

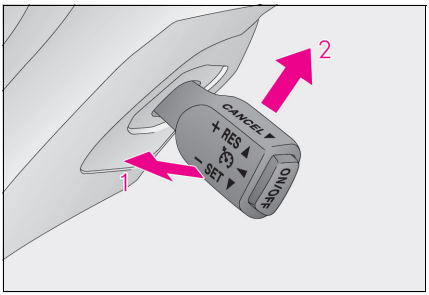

1 Sabit hız kontrolünü iptal etmek için kolu kendinize doğru çekiniz.

Frene basıldığında da hız ayarı iptal edilir.

2 Sabit hız kontrolünü eski ayarına geri getirmek için kolu itiniz.

Ancak ayar hızına geri dönebilmek için araç hızı yaklaşık 40 km/saat üzerinde olmalıdır.

Lexus park destek sensörü (bazı modellerde)

Paralel park yaparken veya bir garaja girerken araca yakın olan engeller ile aracınız arasındaki mesafe sensörler tarafından ölçülür ve ekran ile bir uyarı sesi ile size bildirilir. Bu sistemi kullanırken her zaman çevreyi kontrol ediniz.

Lexus park destek sensörünü açma/kapatma

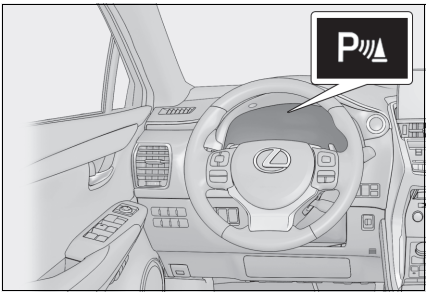

1 Gösterge kumanda düğmesindeki “ < ” veya “ > ” tuşuna basınız ve ardından öğesini seçiniz.

2 Gösterge kumanda düğmesindeki “ ∧ ” veya “ ∨ ” tuşuna basınız ve ardından “RKSA” seçiniz.

3 Gösterge kumanda düğmesindeki “ ∧ ” veya “ ∨ ” tuşuna basınız ve öğesini seçiniz, ardından istediğiniz ayarı (on/off) seçmek için ● düğmesine basınız.

Açık (etkin) konum seçildiğinde Lexus park destek sensörü ışığı yanar.

Fren Destekli Park fonksiyonu (statik objeler için) (bazı modellerde)

Park ederken veya düşük hızda hareket ederken, gaz pedalına yanlışlıkla basıldığında, araç aniden ileri hareket ettiğinde veya hatalı vites konumu seçildiği için araç hareket ettiğinde, sensörler aracın önü veya arkasında hareket yönündeki engelleri algılar ve sistem devreye girerek duvar gibi engeller ile çarpışmayı ve dolayısıyla oluşan hasarı azaltmak için devreye girer.

Fren Destekli Park fonksiyonu ayarlarının değiştirilmesi (statik objeler için)

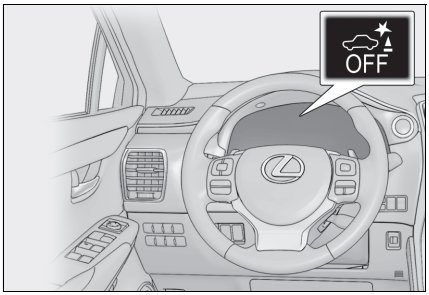

1 Gösterge kumanda düğmesindeki “ < ” veya “ > ” tuşuna basınız ve ardından öğesini seçiniz.

2 Gösterge kumanda düğmesindeki “ ∧ ” veya “ ∨ ” tuşuna basınız ve ardından öğesini seçiniz.

3 Sistemi etkinleştirmek/devre dışı bırakmak için gösterge kumandalarından ● öğesine basınız.

Fren Destekli Park fonksiyonu kapalıyken (çalışmıyor), ekranda PKSB OFF ışığı yanar.

Panoramik Görüş Ekranı (bazı modellerde)

Panoramik görüş ekranı, düşük hızlarda sürüş sırasında ön, yan ve arka kameraların görüntülerini birleştirerek ve ekranda aracın genel bir üstten görünümünü sunarak sürücünün çevresini daha iyi görebilmesini sağlar.

Kamera düğmesi

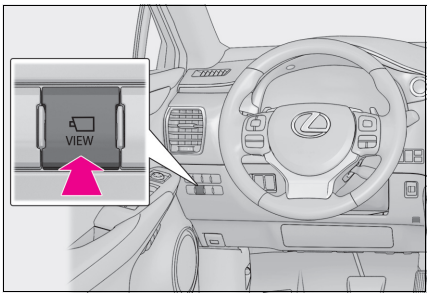

Kamera düğmesi şekilde gösterilen yerde bulunur.

Ekranın değiştirilmesi

Güç düğmesi kontak açık konumundayken kamera düğmesine basarsanız veya vites kolunu "R" konumuna getirirseniz, panoramik görüş ekranı çalışır. (Aşağıda bir örnek verilmiştir)

▶ **Vites kolu "P" konumundayken**

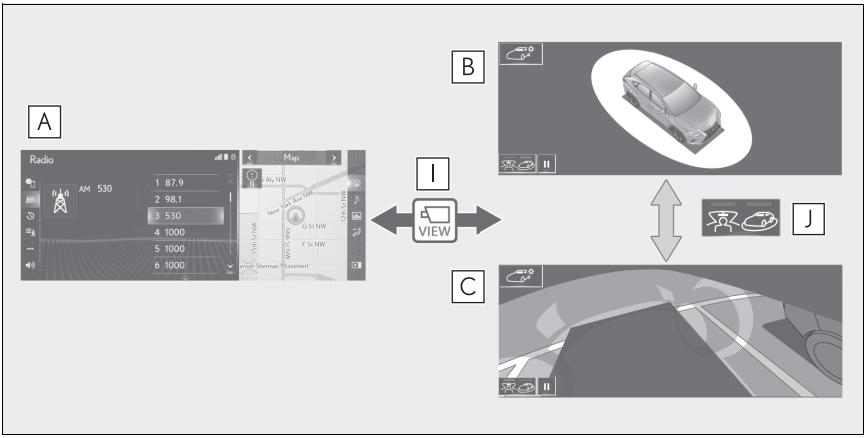

▶ Vites kolu “D” veya “N” konumundayken

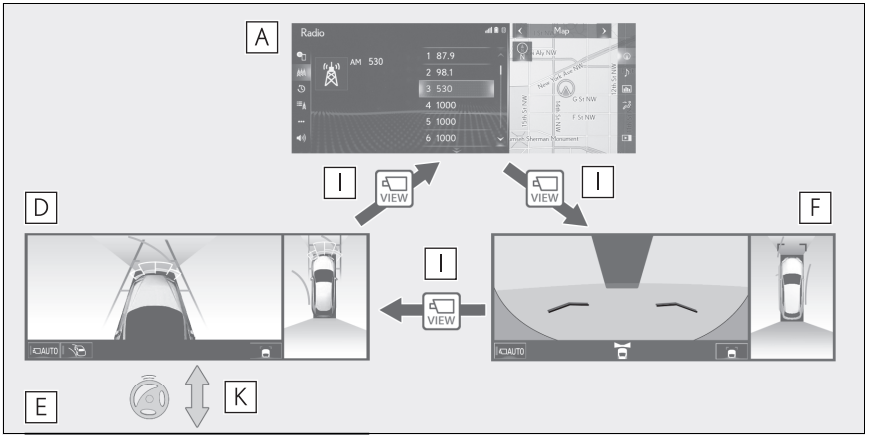

▶ Vites kolu “R” konumundayken

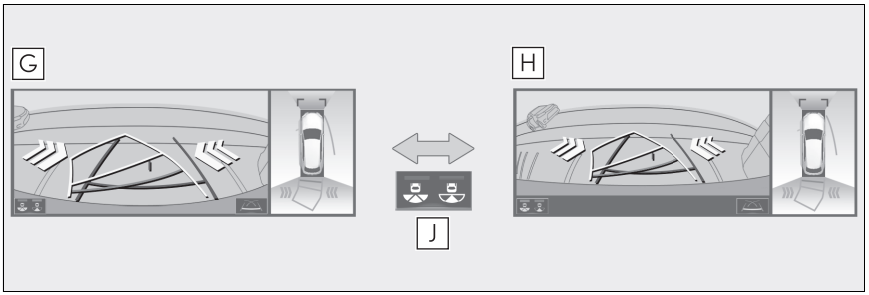

A Harita ekranı, müzik ekranı, vb.

B Hareketli görünüm

C Şeffaf görünüm

D Yandan görünüm ve panoramik görünüm

E Viraj görünümü ve panoramik görünüm

F Geniş ön görünüm ve panoramik görünüm

G Arka görünüm ve panoramik görünüm

H Geniş arka görünüm ve panoramik görünüm

I Kamera düğmesine basılması

J Ekran modu değiştirme düğmesine basılması

K Direksiyon simidi merkezden (düz çizgi) 180° veya daha fazla döndüğünde

Sürüş Modu Seçme Düğmesi

Sürüş koşullarına göre sürüş modları seçilebilir.

▶ **Uyarlanabilir Değişken Süspansiyon sistemi bulunmayan araçlar**

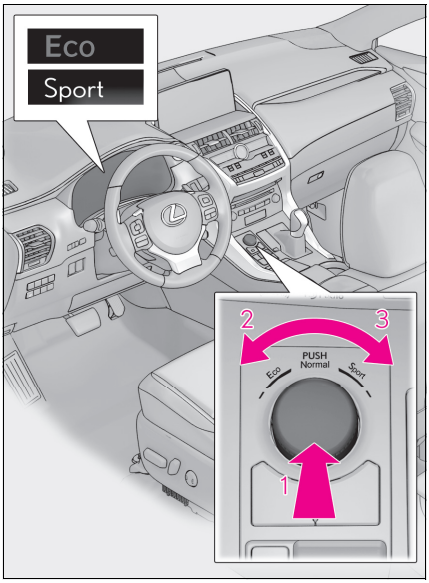

1 Normal mod

Normal sürüş için.

Eco modu veya sport modu seçildiğinde sürüş modunu normal moda almak için düğmeye basınız.

2 Eco modu

Normal modun aksine, gaz pedalına basıldığında, tork üretimi yavaşlar, klimanın çalışması (ısıtma/soğutma) kısıtlanır ve sürüş daha iyi yakıt tüketimi için uygundur.

Eco modunda değilken ve sürüş modu seçme düğmesi sola döndürüldüğünde, araç bilgi ekranındaki "Eco" göstergesi yanar.

3 Sport modu

Hibrit sistemi, şanzımanı ve direksiyonu kontrol ederek hızlanma tepkisini artırır. Örneğin dağlık yollarda sürerken hassas yol tutuşu gerektiğinde kullanılabilir.

Sport modunda değilken ve sürüş modu seçme düğmesi sağa döndürüldüğünde, araç bilgi ekranındaki "Sport" göstergesi yanar.

▶ Uyarlanabilir Değişken Süspansiyon sistemli araçlar

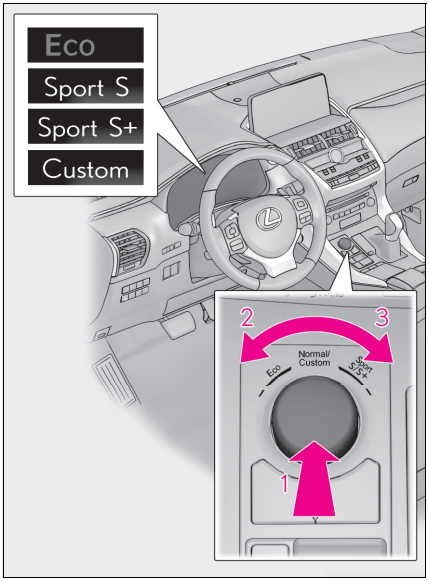

1 Normal/Kişisel modu

Normal mod veya Kişisel modu seçmek için düğmeye basınız. Düğmeye her basıldığında sürüş modu Normal mod ile Kişisel mod arasında değişir.

Kişisel Mod seçildiğinde "Custom" göstergesi yanar.

Eco modu veya Sport modu seçiliyken, düğmeye basıldığında sistem Normal moda döner. Eco modu veya Sport modu seçildiğinde sürüş modunu Normal moda almak için düğmeye basınız.

Kişisel mod, navigasyon sistemi veya multimedya sistemi ekranından ayarlanabilir.

- Normal mod
  İyi yakıt tüketimi, sessizlik ve sürüş kaabiliyeti açısından şehirde sürüş için uygundur.
- Kişisel mod
  Güç aktarım kontrolü, şasi kontrolü veya klima için istenen fonksiyonları ayarlayarak sürüş mümkündür.

2 Eco modu

Normal modun aksine, gaz pedalına basıldığında, tork üretimi yavaşlar, klimanın çalışması (ısıtma/soğutma) kısıtlanır ve sürüş daha iyi yakıt tüketimi için uygundur.

Eco modunda değilken ve sürüş modu seçme düğmesi sola döndürüldüğünde, araç bilgi ekranındaki "Eco" göstergesi yanar.

3 Sport modu

- Sport S Modu
  Hybrid sistemi ve şanzımanı kontrol ederek hızlanma tepkisini artırır. Güçlü hızlanma istendiğinde seçilmesi uygundur.
  Sport S modunda değilken ve sürüş modu seçme düğmesi sağa döndürüldüğünde, araç bilgi ekranındaki "Sport S" göstergesi yanar.
- Sport S+ Modu
  Hybrid sistemin ve şanzımanın yanı sıra direksiyon ve süspansiyonu da kontrol ederek üstün araç sürüşü sağlamaya yardımcı olur. Sportif sürüş için uygundur.
  Sport S modundayken ve sürüş modu seçme düğmesi sağa döndürüldüğünde, araç bilgi ekranındaki "Sport S+" göstergesi yanar.

BSM (Kör Nokta Monitörü) (bazı modellerde)

Kör Nokta Monitörü sisteminin iki işlevi vardır;

- Kör Nokta Monitörü fonksiyonu
  Şerit değiştirme kararını verirken sürücüye yardımcı olma
- RCTA fonksiyonu (bazı modellerde)
  Geri giderken sürücüye yardımcı olur

Bu fonksiyonlar, aynı sensörleri kullanır.

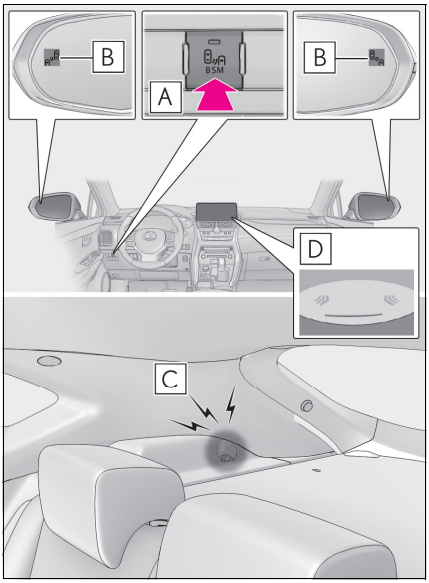

A BSM (Kör Nokta Monitörü) ana düğmesi

Sistemi açmak veya kapatmak için düğmeye basılır. Düğme açık konuma getirildiğinde, düğmenin gösterge ışığı yanar ve sesli uyarı duyulur (RCTA fonksiyonu bulunan modeller). Bu düğme hem Kör Nokta Monitörü hem de RCTA fonksiyonu için kullanılır.

B BSM dış dikiz aynası göstergeleri

Kör Nokta Monitörü fonksiyonu:
Dış dikiz aynalarının kör noktasında bir araç algılanırsa veya arkadan kör noktaya hızla yaklaşan bir araç algılanırsa, algılanan taraftaki dış dikiz aynası göstergesi yanar. Algılama yapılan tarafa doğru sinyal verilirse, dış dikiz aynasındaki gösterge yanıp söner.

RCTA fonksiyonu:
Aracın sağ arkasından veya sol arkasından yaklaşan bir araç algılandığında, her iki dış dikiz aynasındaki göstergeler yanıp söner.

C RCTA sesli uyarısı (yalnızca RCTA fonksiyonu)

Aracın sağ arkasından veya sol arkasından yaklaşan bir araç algılandığında, sağ arka koltuğun arkasından sesli uyarı duyulur.

D Navigasyon/multimedya sistemi ekranı (yalnızca RCTA fonksiyonu)

Aracın arkasında sağdan veya soldan bir araç yaklaştığı algılanırsa, algılanan taraf için RCTA simgesi görüntülenir.

Lastik Basıncı Uyarı Sistemi (bazı modellerde)

Aracınızda, ciddi problemler oluşmadan önce lastik basıncının düşük olduğunu algılayabilen lastik basınç uyarı supap ve vericilerini kullanan bir lastik basınç uyarı sistemi bulunur.

Lastik basınç uyarı sisteminin sıfırlanması

1 Güç düğmesini açık konuma getiriniz.

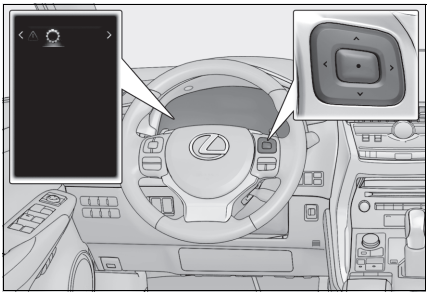

2 Gösterge kumanda düğmesindeki < veya > tuşuna basınız ve ardından ⚙ öğesini seçiniz.

3 Gösterge kumanda düğmelerinden ∧ veya ∨ tuşuna basınız, "(Araç Ayarları)" başlığını seçiniz ve ardından ● düğmesine basınız.

4 Sayaç kontrol düğmelerinden ∧ veya ∨ öğesine basınız, "TPMS" ekranını seçiniz ve ● öğesine basılı tutunuz.
"Tire Pressure Recalibrating. "Lastik Basıncı Yeniden Ayarlama. Please Wait Until Complete" "Lütfen Tamamlanana kadar bekleyiniz" mesaj araç bilgi ekranında görüntülenir ve lastik basınç uyarı ışığı yavaşça 3 kez yanıp söner.
Mesaj kaybolduğunda sıfırlama işlemi tamamlanmıştır.

ASC (Aktif Ses Kontrolü) (bazı modellerde)

ASC sistemi ses üreten ve gösterge panelindeki hoparlörler ile sürücüye aracın hızlanma ve yavaşlama durumunu bildiren bir elektronik ses sistemidir.
Aracın sürücünün hızlanma isteğine tepkisi ve vites değiştirme işlemleri de sesli olarak bildirilir.
Sport modu seçildiğinde, sürücüye aktarılan ses daha güçlü olacaktır.

Ses seviyesinin kontrol edilmesi

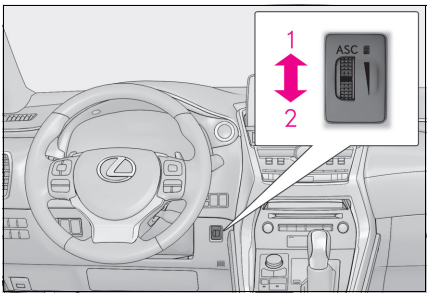

1 Daha güçlü

2 Daha zayıf

ASC sistemi devreye alındığında gösterge ışığı yanar.

Kumanda en düşük ses seviyesine ayarlandığında, ASC sistemi kapanır ve gösterge ışığı söner.

Uzaktan Dokunmatik Kumanda

Uzaktan Dokunmatik Kumanda, Uzaktan Dokunmatik ekranları çalıştırmak için kullanılabilir. Uzaktan Dokunmatik Kumanda “MAP” (HARİTA) (”HOME”), “MENU” düğmesi, geri düğmesi, touchpad ve alt fonksiyon düğmelerini içeren cihazın adıdır.

Her bölümün adı ve işlevleri

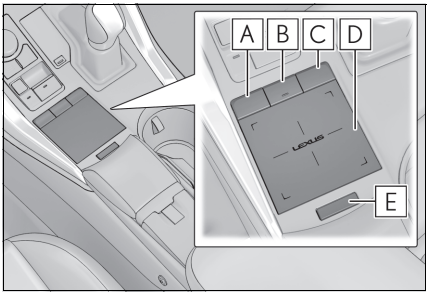

▶ **10.3 inç ekran modeli**

A “MAP” düğmesi

Aracın mevcut konumunu görüntülemek için bu düğmeye basınız.

▶ **8 inç ekran modeli**

A “HOME” düğmesi

Ana ekranı görüntülemek için bu düğmeye basınız.

B "MENU" düğmesi

"Menü" ekranını görüntülemek için bu düğmeye basınız.

C Geri düğmesi

Önceki ekranı görüntülemek için bu düğmeye basınız.

D Touchpad

Parmağınızı touchpad üzerinde kaydırınız ve bir fonksiyon, harf veya ekrandaki düğmeyi seçmek için imleci hareket ettiriniz.

Seçili fonksiyon, harf veya ekrandaki düğmeyi girmek için touchpad'e basınız. Touchpad üzerindeki bazı parmak hareketleri, harita ölçeği değiştirme ve liste ekranlarını kaydırma gibi fonksiyonları yerine getirebilir.

E Alt fonksiyon düğmesi

Ekranda ⌃ görüntülendiğinde, ekrana atanmış bir işlev ekranı görüntülenebilir.

Menü ekranı

Uzaktan Dokunmatik Kumanda üzerindeki "MENU" düğmesine basarak "Menu" ekranını görüntüleyiniz.

▶ 10.3 inç ekran modeli

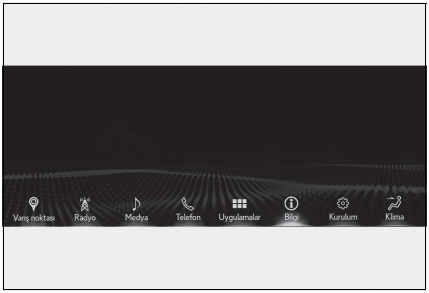

▶ 8 inç ekran modeli

Düğme	Fonksiyon
	“Varış noktası” ekranını görüntülemek için seçiniz.*1
	Radyo kontrol ekranını görüntülemek için seçiniz.*1
	Medya kontrol ekranını görüntülemek için seçiniz.*1
	Eller serbest kullanım ekranını görüntülemek için seçiniz.*1 (→S. 78)
	“Uygulamalar” ekranını görüntülemek için seçiniz.*1, 2
	Bilgi ekranını görüntülemek için seçiniz.*1 (→S. 72)
	“Ayarlar” ekranını görüntülemek için seçiniz.
	Klima kontrol ekranını görüntülemek için seçiniz. (→S. 82)
	Ekran kontrastı ve parlaklığını ayarlamak, ekranı kapatmak gibi işlemler için seçiniz.*1, 2

*1: “NAVİGASYON VE MULTİMEDYA SİSTEMİ KULLANICI EL KİTABI”na bakınız.

*2: Bu fonksiyon bazı modellerde kullanılamaz.

Ayrılmış ekran

Ekranın solunda ve sağında farklı bilgiler görüntülenebilir. Örneğin yakıt tüketimi ekranı görüntülenirken aynı anda klima sistemi ekranı da görüntülenebilir ve kullanılabilir. Ekranın sol tarafındaki büyük ekrana ana ekran, sağdaki küçük ekrana ise yan ekran adı verilir.

Yan ekran (sadece 10.3-inç ekran modeli)

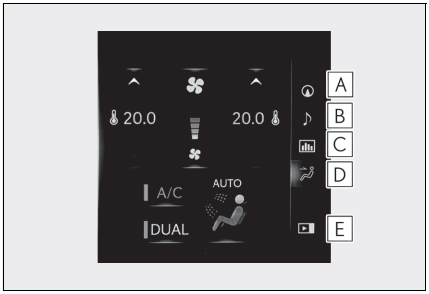

Aşağıdaki işlevler yan ekranda görüntülenebilir ve çalıştırılabilir.

A Navigasyon sistemi *

B Müzik sistemi*

C Araç bilgileri (→S. 74)

D Klima sistemi (→S. 84)

E Yan ekranı gösterir/gizler*

*: "NAVİGASYON VE MULTİMEDYA SİSTEMİ KULLANICI EL KİTABI"na bakınız.

Enerji Monitörü/Yakıt Tüketim Ekranı*

*: Bazı modellerde

Hiybrid sistemin durumunu araç bilgi ekranında ve navigasyon/multimedya sisteminde görebilirsiniz.

Enerji monitörü veya yakıt tüketim ekranı yan ekranda görüntülenebilir. Daha fazla bilgi için "KULLANICI EL KİTABI"na bakınız.

Enerji ekranı

Navigasyon/multimedya sistemi ekranının görüntülenmesi

Uzaktan Dokunmatik Kumanda üzerindeki "MENU" düğmesine basınız ve ekranındaki öğesini seçiniz.
"Sürüş bilgileri" veya "Geçmiş" ekranı görüntülenirse, "Enerji"yi seçiniz.

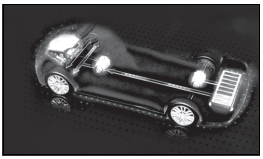

Enerji akışı navigasyon/multimedya sistemi ekranında görüntülenir.

Kırmızı: benzinli çalışma
Turuncu: elektrikli çalışma
Açık mavi: enerji üretimi

Üretken frenleme gerçekleştiğinde açık mavi bir ok görüntülenir.

Araç bilgi ekranının görüntülenmesi

Gösterge kumandalarının < veya > tarafına basınız ve *i* öğesini seçiniz. Ardından, enerji ekranını seçmek için ∧ veya ∨ düğmesine basınız.

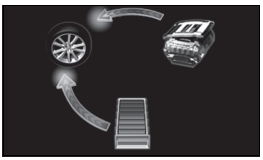

Enerji akışı, araç bilgi ekranındaki okların hareketi ile belirtilir.

Kırmızı: benzinli çalışma
Turuncu: elektrikli çalışma
Açık mavi: enerji üretimi

Üretken frenleme gerçekleştiğinde açık mavi bir ok görüntülenir.

Mevcut sürüş koşullarına bağlı olarak görüntülenen enerji akışı, akü seviyesi vb. değişecektir.

Yakıt tüketimi (navigasyon sistemi veya multimedya sistemi olan araçlar)

Sürüş bilgisi

Uzaktan Dokunmatik Kumanda üzerindeki “MENU” düğmesine basınız ve ekranındaki öğesini seçiniz.
“Sürüş bilgisi” dışında bir ekran görüntülenirse, “Sürüş bilgisi” ni seçin.

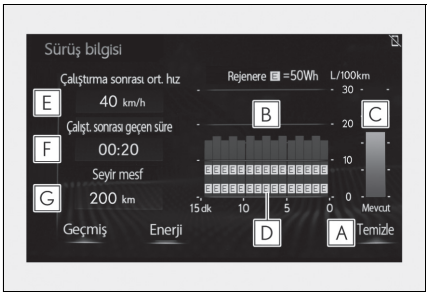

A Tüketim verilerinin sıfırlanması

B Son 15 dakikalık yakıt tüketimi

C Anlık yakıt tüketimi

D Son 15 dakika içinde üretilen enerji

Bir simge 50 Wh'ye karşılık gelir. 5 taneye kadar simge görüntülenir.

E Hybrid sistem çalıştığından itibaren ortalama araç hızı.

F Hybrid sistem çalıştığından itibaren geçen süre.

G Sürüş menzili

Geçmiş

Uzaktan Dokunmatik Kumanda üzerindeki “MENU” düğmesine basınız ve ekranındaki öğesini seçiniz.
“Geçmiş” dışında bir ekran görüntülenirse, “Geçmiş” i seçin.

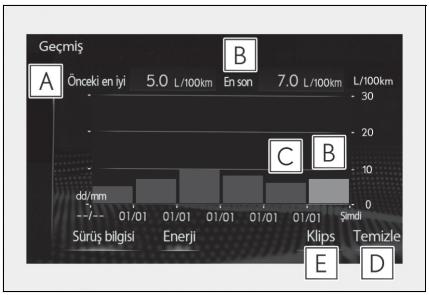

A Kaydedilen en iyi yakıt tüketimi

B En son yakıt tüketimi

C Önceki yakıt tüketimi kaydı

D Geçmiş verilerinin sıfırlanması

E Son yakıt tüketimi verisini güncelleme

Yan ekran (sadece 10.3-inç ekran modeli)

Araç bilgileri yan ekranda görüntülenebilir.

İstediğiniz ekranı görüntülemek için ❮ veya ❯ düğmelerine basınız.

- Sürüş bilgisi (tip A/tip B)
- Geçmiş
- Enerji ekranı

Ekran Kaydırmanın Kullanımı

İstenilen noktayı harita ekranında seçiniz.

İstenilen noktayı harita ekranının ortasına taşıyınız.

Uzaktan Dokunmatik Kumanda üzerindeki "MAP" düğmesine basarak mevcut konuma dönünüz.

Cep Telefonu İçin Eller Serbest Sistemi

Bluetooth® cihazın kaydedilmesi/bağlanması

Eller serbest sistemini kullanmak için, sisteme Bluetooth® özelliği olan bir telefonun tanıtılması gerekir. Eşleştirme prosedürleri için cep telefonu üreticisinin kullanım kılavuzuna bakınız.

1 Cep telefonunuzun Bluetooth® bağlantı ayarını açık konuma getiriniz.

2 Uzaktan Dokunmatik Kumanda üzerindeki “MENU” düğmesine basınız.

Uzaktan Dokunmatik kumandanın kullanımı için bkz. S. 67.

3 “Telefon” (Phone) öğesini seçin

Bu noktaya kadar gerçekleştirilen işlemler, direksiyon üzerindeki düğmesine basarak da yapılabilir.

4 Telefonu tanıtmak için “Evet” öğesini seçiniz.

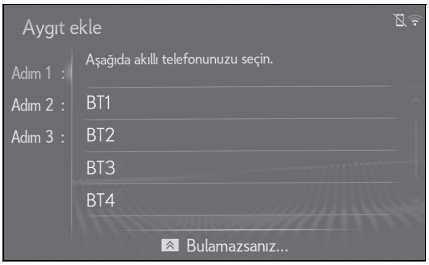

5 İstediğiniz Bluetooth® cihazını seçiniz.

İstediğiniz Bluetooth® telefon listede yoksa, “Bulamıyorsanız ...” seçeneğini seçiniz ve ekrandaki yönlendirmeleri izleyiniz.

6 Bluetooth® cihazınızı kullanarak Bluetooth® cihazınızı kaydediniz.

7 Eşleşmenin başarılı olduğunu belirten ekranın görüntülendiğini kontrol ediniz.

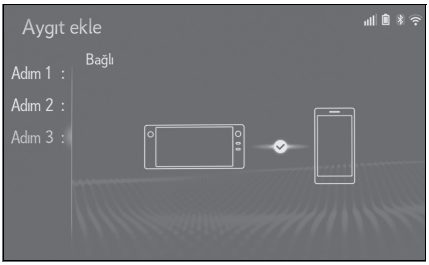

8 "Bağlandı" mesajının görüntülendiğini ve tanıtım işleminin tamamlandığını kontrol ediniz.

Rehberin aktarılması

1 Uzaktan Dokunmatik Kumanda üzerindeki “MENU” düğmesine basınız.

Uzaktan Dokunmatik kumandanın kullanımı için bkz. S. 67.

2 "Ayarlar" öğesini seçiniz.

3 Alt menüde “Phone” (Telefon) öğesini seçin.

4 “Kişiler/Arama geçmişi" öğesini seçiniz.

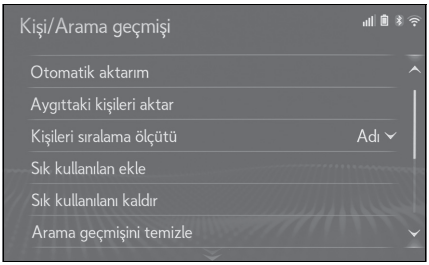

5 “Transfer contacts from device” “Telefondan kişileri aktar" öğesini seçiniz.

6 “From phone (Bluetooth)” (Telefondan) seçimini yapınız.

7 Rehber verilerini Bluetooth® telefon kullanarak sisteme aktarınız.

8 İşlem tamamlandığında bir onay ekranının görüntülendiğini kontrol ediniz.

Telefonun türüne bağlı olarak rehber aktarımı mümkün olmayabilir.

Sık kullanılanlar listesindeki kişilerin kaydedilmesi

1 Uzaktan Dokunmatik Kumanda üzerindeki “MENU” düğmesine basınız.

Uzaktan Dokunmatik kumandanın kullanımı için bkz. S. 67

2 "Ayarlar" öğesini seçiniz.

3 Alt menüde “Phone” (Telefon) öğesini seçin.

4 “Kişiler/Arama geçmişi" öğesini seçiniz.

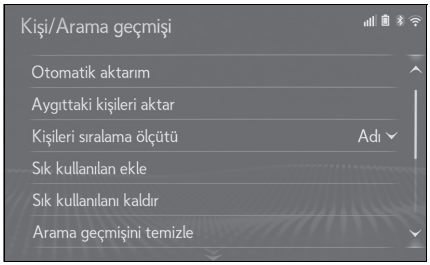

5 “Sık kullanılanlara ekle" öğesini seçiniz.

6 Sık kullanılanlar listesine eklemek istediğiniz kişiyi seçiniz.

7 İşlem tamamlandığında bir onay ekranının görüntülendiğini kontrol ediniz.

Sık kullanılanlar listesine göre arama

1 Uzaktan Dokunmatik Kumanda üzerindeki “MENU” düğmesine basınız.
Uzaktan Dokunmatik kumandanın kullanımı için bkz. S. 67.

2 “Telefon” (Phone) öğesini seçin

3 Alt menüde “Sık kullanılanlar” ve istediğiniz kişiyi seçiniz.

4 İstediğiniz numarayı seçiniz.

5 "Arama" ekranının görüntülendiğini kontrol ediniz.

Mesaj gönderen kişiyi arama

1 Direksiyon simidi üzerindeki veya düğmesine basınız.

2 "Arama" ekranının görüntülendiğini kontrol ediniz.

Telefonun cevaplanması

Telefonda görüşmek için “Answer” (cevapla)'ı seçiniz veya direksiyon simidindeki düğmesine basınız.

▶ **Ana ekran**

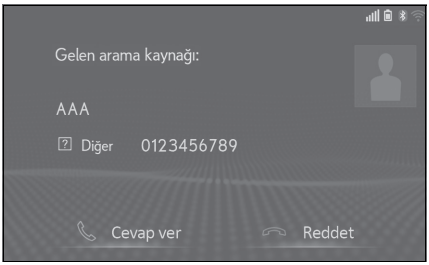

▶ **Yan ekran***

● Çağrıyı reddetmek için, “Decline” 'ı seçiniz.

*: 10.3 inç ekran modeli

Direksiyon üzerindeki düğmeler

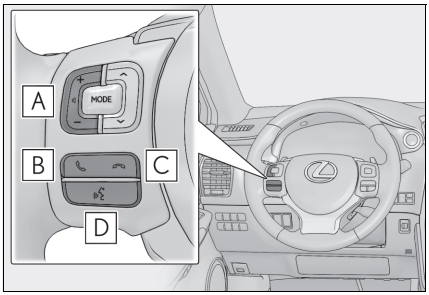

A Ses seviyesi kontrol düğmesi

Ses seviyesini ayarlamak için basınız.

B Açma düğmesi

Konuşmaya başlamak için basınız.

C Kapama düğmesi

Konuşmayı/aramayı sonlandırmak için basınız.

D Konuşma düğmesi

Konuşmayı başlatmak için basınız.

- Sesli komut listesi

Klima sistemi

Navigasyon sistemi veya multimedya sistemi olan araçlar: Uzaktan Dokunmatik Kumanda üzerindeki "MENU" düğmesine basınız ve klima kontrol ekranını görüntülemek için i seçiniz.

Aşağıdaki şekil soldan direksiyonlu araçlar içindir.

Sağdan direksiyonlu araçlarda, düğmelerin konum ve şekilleri biraz farklıdır.

Ayrıca ekran ve düğme konumları sistemin tipine göre farklılık gösterir.

Kontrol paneli

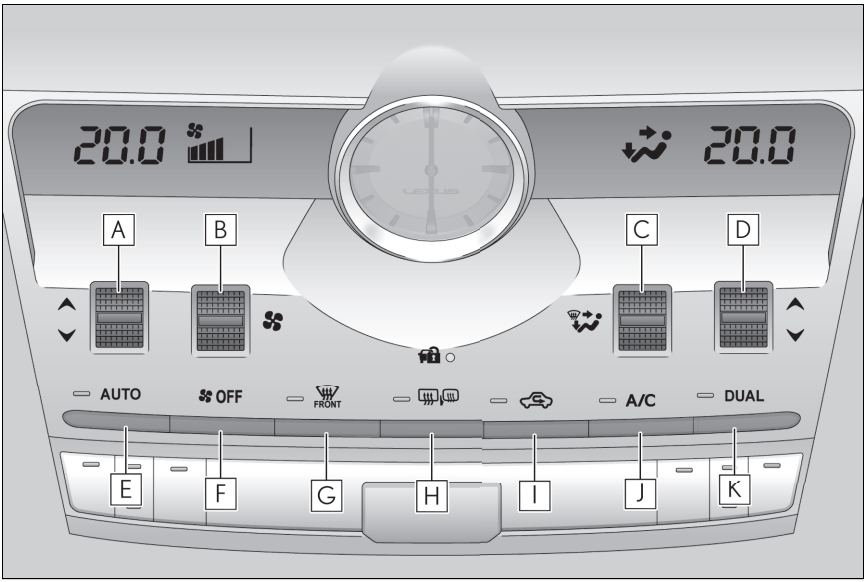

A Sol taraf ısı kontrol düğmesi

B Fan devri kontrol düğmesi

C Hava akış modu kontrol düğmesi

D Sağ taraf ısı kontrol düğmesi

E Otomatik mod düğmesi

F Kapama düğmesi

G Ön cam buğu çözücü düğmesi

H Arka cam ve dış dikiz aynası buğu çözücü düğmesi

I Dış hava/iç sirkülasyon modu

J "A/C" (Klima) düğmesi

K "DUAL" düğmesi

Sıcaklık ayarı

Sıcaklığı artırmak için sıcaklık kontrol düğmesini yukarı doğru, sıcaklığı düşürmek için aşağı doğru çalıştırın.
"A/C" düğmesi basılı değilse sistem ortam havasını veya ısınmış havayı üfler.

Fan devri ayarının değiştirilmesi

Fan hızını ayarlamak için, fan hızını artırmak için düğmenin üst tarafına ve fan hızını azaltmak için alt tarafına basınız.
Fanı durdurmak için Off (Kapalı) düğmesine basınız.

Hava akış modunu değiştirme

Hava akış modu kontrol düğmesini yukarı ve aşağı doğru hareket ettiriniz.
Düğmeye her basıldığında mod aşağıdaki şekilde değişir.

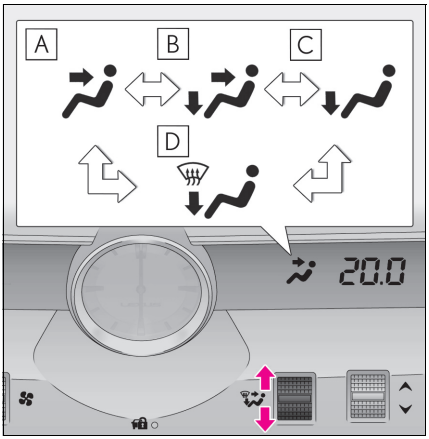

A Vücudun üst kısmına hava yönlendirme.

B Vücudun üst kısmına ve ayaklara hava yönlendirme.

C Ayaklara hava yönlendirme.

D Ayaklara hava yönlendirme ve ön cam buğu çözücü devrede.

Klima kontrol ekranı (navigasyon sistemi veya multimedya sistemi olan araçlar)

Ana kontrol ekranı

Ekrandaki düğmeyi seçmek için Uzaktan Dokunmatik Kumandanın touchpad'ini kullanınız.

B İle E aşağıdaki işlemleri yaparak ayarlanabilir.

Kaydırma işlemi: İşaretçiyi istediğiniz öğeye getirin ve touchpad'i yukarı veya aşağı doğru oynatın.

Öğe seviye bazında ayarlanabilir.

Takip işlemi: İstenilen öğeyi seçtikten sonra, parmağınızı yukarı veya aşağı kayıdırın.

Öğe, takip etme miktarınıza göre ayarlanabilir.

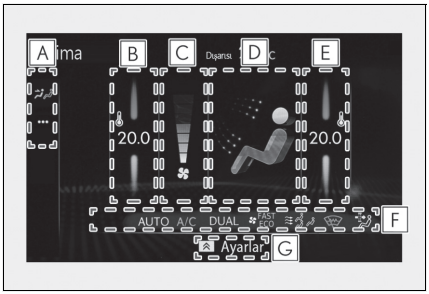

A Alt menü

Ana ekranı değiştirmek için alt menü öğesini seçme.

: Klima kontrol ekranını görüntüler

: Seçenek kontrol ekranını görüntüler

B Sol tarafın sıcaklığını ayarlar

C Fan devrini ayarlar

D Hava akış modunu seçer

: Vücudun üst kısmına hava yönlendirme

: Vücudun üst kısmına ve ayaklara hava yönlendirme

: Ayaklara hava yönlendirme

: Ayaklara hava akışı ve ön cam buğu çözücü devrededir

E Sağ tarafın sıcaklığını ayarlar

F İşlev açık/kapalı göstergeleri

Fonksiyon açıldığında kontrol ekranındaki gösterge yanar.

G Alt işlev menüsü

Remote Touch üzerindeki alt işlev düğmesine basıldığında, aşağıdaki işlevler açılabilir veya kapatılabilir.

"AUTO": Otomatik modu açar ve kapatır (→S. 84)

"OFF" Fanı kapatır

“A/C”: Soğutma ve nem giderme fonksiyonunu ayarlar

“DUAL”: Sürücü ve yolcu koltukları için farklı sıcaklıklar ayarlar (“DUAL” modu)

FAST ECO: Otomatik modda çalışırken fan devri ayarını değiştirir (Fan özelleştirme)

Seçenek kontrol ekranı

Seçenek kontrol ekranını görüntülemek için alt menüde öğesini seçiniz.

Fonksiyonlar açılıp kapatılabilir.
Fonksiyon açıldığında kontrol ekranındaki gösterge yanar.

A Sürücü ve yolcu koltukları için ayrı sıcaklık ayarlama ("DUAL" modu)

B Soğutma ve nem alma fonksiyonu

C Ön cam ve ön cam sileceklerinde buz birikmesini önler (ön cam sileceği buz çözücüsü) (bazı modellerde)

D S-FLOW modunu seçin

E Havadaki polenleri giderme (Polen giderme modu)

Yan ekran (sadece 10.3-inç ekran modeli)

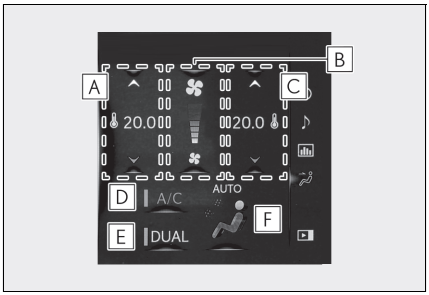

A Sol tarafın sıcaklığını ayarlar

B Fan devrini ayarlar

C Sağ tarafın sıcaklığını ayarlar

D Soğutma ve nem giderme fonksiyonunu açar/kapatır

E Sürücü ve ön yolcu koltukları için sıcaklığı ayrı olarak ayarlar (“DUAL” modu)

F Hava akış modunu seçer

Otomatik modun kullanılması

1 "AUTO" düğmesine basınız.

2 Sıcaklığı ayarlayınız.

3 İşlemi durdurmak için "OFF" düğmesine basınız.

Koltuk Isıtıcıları (bazı modellerde)/Koltuk Havalandırmaları (bazı modellerde)

Koltuk ısıtıcıları

Ön

▶ Havalandırmalı koltuğu olmayan araçlar

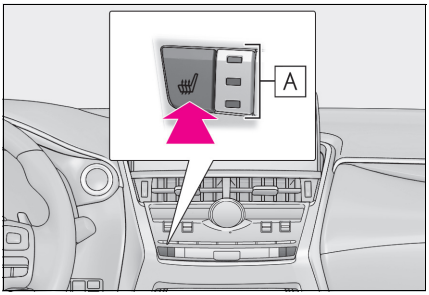

Düğmeye her basıldığında çalışma koşulu aşağıdaki şekilde değişir.

Yüksek (3 parça yanar) → Orta (2 parça yanar) → Düşük (1 parça yanar) → Kapalı

Çalışma sırasında seviye gösterge ışığı A (turuncu) yanar.

▶ Havalandırmalı koltuklu araçlar

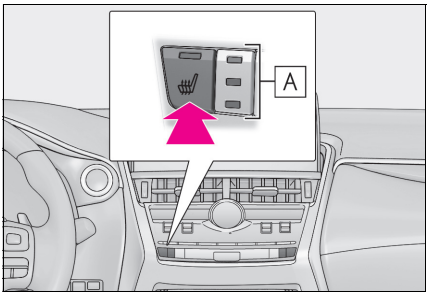

Düğmeye her basıldığında çalışma koşulu aşağıdaki şekilde değişir.

Yüksek (3 parça yanar) → Orta (2 parça yanar) → Düşük (1 parça yanar) → Kapalı

Çalışma sırasında gösterge ışığı (turuncu) ve seviye gösterge ışığı A (yeşil) yanar.

Arka

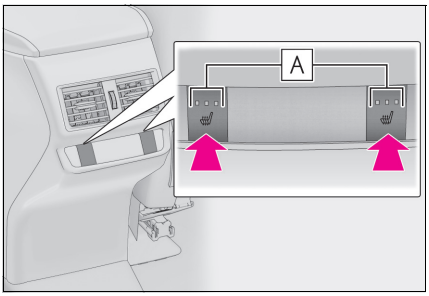

Düğmeye her basıldığında çalışma koşulu aşağıdaki şekilde değişir.

Yüksek (3 parça yanar) → Orta (2 parça yanar) → Düşük (1 parça yanar) → Kapalı

Çalışma sırasında seviye gösterge ışığı A (turuncu) yanar.

Koltuk havalandırmaları (ön)

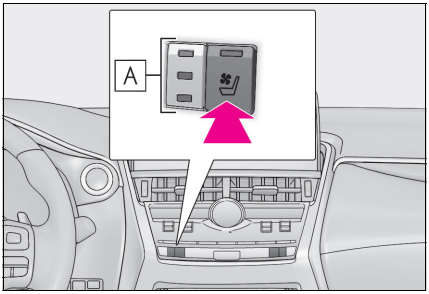

Düğmeye her basıldığında çalışma koşulu aşağıdaki şekilde değişir.

Yüksek (3 parça yanar) → Orta (2 parça yanar) → Düşük (1 parça yanar) → Kapalı

Çalışma sırasında gösterge ışığı (yeşil) ve seviye gösterge ışığı (yeşil) A yanar.

Kapı Kilitleri

Aracın kilitlenmesi ve kilitlerin açılması için giriş fonksiyonu, uzaktan kumanda veya kapı kilitleme düğmesi kullanılabilir.

Giriş fonksiyonu veya uzaktan kumanda ile ilgili detaylı bilgi için bakınız S. 23, 24.

Kapıların içeriden kilitlenmesi ve kapı kilitlerinin açılması

Kapı kilitleme düğmesi

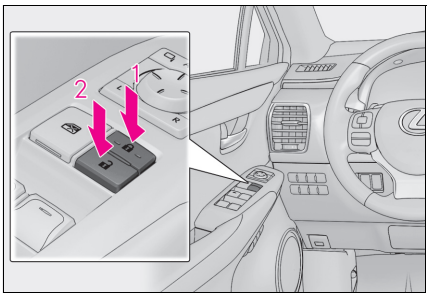

1 Tüm kapıları kilitler

2 Tüm kapıların kilidini açar

İç kilitleme düğmeleri

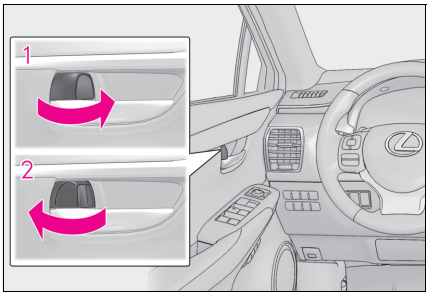

1 Kapıyı kilitler

2 Kapının kilidini açar

Kilit düğmesi kilitleme konumunda olmasına rağmen iç kapı kolları çekildiğinde, ön kapılar açılır.

Arka kapı çocuk emniyet kilidi

Çocuk emniyet kilidi devreye alındığında kapılar içeriden açılamaz.

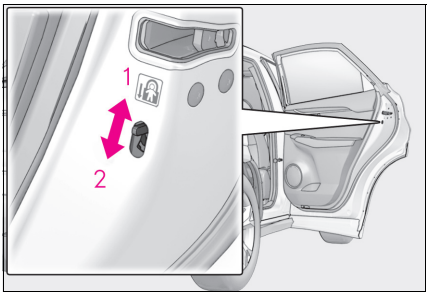

1 Kilit açma

2 Kilit

Çocukların arka kapıları açmasını engellemek için bu kilitleri kullanınız. Arka kapıları kilitlemek için her iki kapının çocuk emniyet kilidini kilitleme konumuna getiriniz.

Elektrikli Camlar

Elektrikli camların açılması ve kapatılması

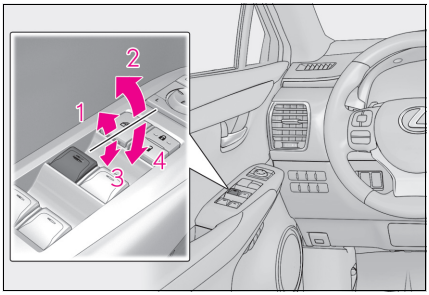

1 Kapama

2 Tek dokunuşla kapama*

3 Açma

4 Tek dokunuşla açma*

*: Camın hareketini durdurmak için, düğmeye hareketin aksi yönünde basınız.

Kazayla çalıştırmayı önlemek için (cam kilit düğmesi

Bu fonksiyonu çocuk yolcuların kazara camları açmalarını veya kapatmalarını engellemek için tasarlanmıştır.

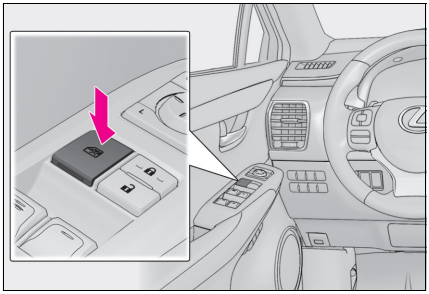

Yolcu camlarını kilitlemek için düğmeye basınız.

Açılır Tavan (bazı modellerde)

Açma ve kapama

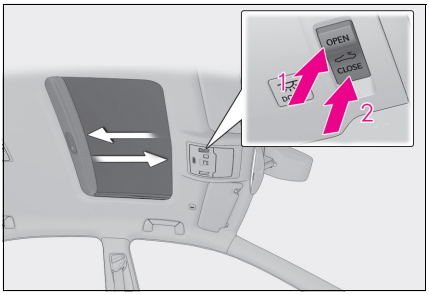

1 Açma

"OPEN" (aç) düğmesine basılı tutunuz. Açılır tavan yukarı kalkar ve ardından otomatik olarak tamamen açılır.*

2 Kapatma

"CLOSE" (kapat) düğmesine basılı tutunuz. Açılır tavan otomatik olarak kapanır.*

*: Açılır tavanı hareket ederken durdurmak için, açılır tavan açma/kapama düğmesine hafifçe basınız.

Yukarı kaldırma ve aşağı indirme

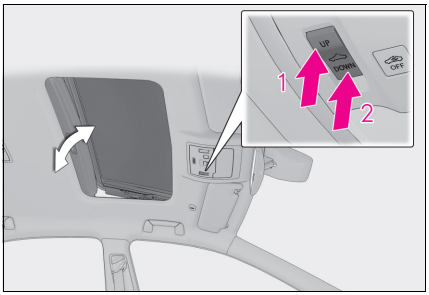

1 Yukarı kaldırma

"UP" (yukarı) düğmesine basılı tutunuz. Yukarı kaldırma hareketinin son noktasına gelene kadar otomatik olarak açılır.*

2 Aşağı inme

"DOWN" (aşağı) düğmesine basılı tutunuz. Açılır tavan otomatik olarak tamamen kapanır.*

*: Açılır tavanı hareket ederken durdurmak için, açılır tavan düğmesine hafifçe basınız.

Yakıt Deposu Kapağı

Yakıt doldurmadan önce

- Güç düğmesini kapalı konuma getiriniz, tüm cam ve kapıların kapalı olduğundan emin olunuz.
- Yakıt tipini doğrulayınız.

Yakıt deposu iç kapağının açılması

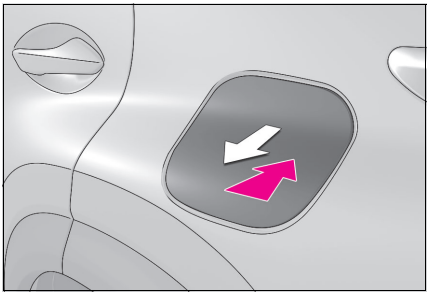

1 Kapı kilitleri açık haldeyken, yakıt deposu kapağının arka kenarının orta kısmına bastırınız.

Yakıt deposu kapağını hafifçe açmak için içeri doğru bastırınız ve elinizi çekiniz. Ardından kapağı elinizle tamamen açınız.

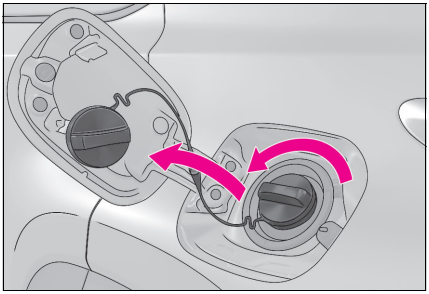

2 Yakıt deposu kapağını yavaşça döndürerek kapak askısına takınız.

Bagaj Kapağı

Bagaj kapağı açma düğmesi

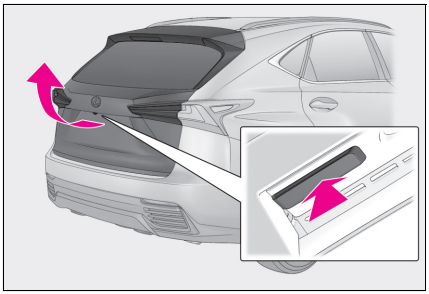

▶ **Elektrikli bagaj kapağı olmayan araçlar**

Kilit açma düğmesine basınız ve bagaj kapağını kaldırınız.

▶ **Elektrikli bagaj kapağı olan araçlar**

Bagaj kapağının kilidi açıldığında: Bagaj kapağı açma düğmesine basınız.

Bagaj kapağı kilitlendiğinde (akıllı giriş ve çalıştırma sistemi olan araçlar) [Giriş fonksiyonu olan araçlar] Elektronik anahtar üzerinizdeyken, arka kapı açma düğmesine basınız.

Elektrikli bagaj kapağı düğmesi

▶ **Gösterge paneli**

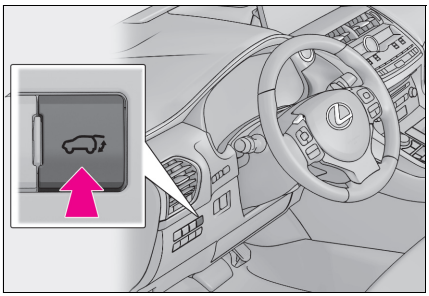

Bagaj kapağını açmak veya kapatmak için düğmesine 1 saniye boyunca basınız.

▶ **Elektrikli bagaj kapağı**

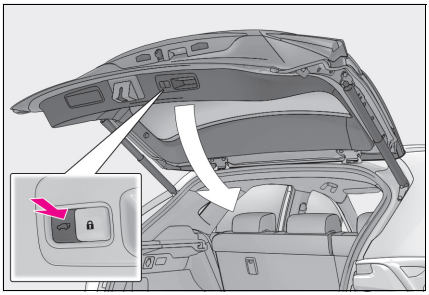

Bagaj kapağını kapatmak için düğmesine basınız.

Uzaktan kumanda

→S. 23

Tekme sensörü (dokunmadan açılan elektrikli bagaj kapağı olan araçlar)

Elektrikli bagaj kapağı arka tamponun alt orta kısmına ayağınızı yakınlaştırarak veya uzaklaştırarak, elektrikli bagaj kapağını açabilmenizi sağlar.

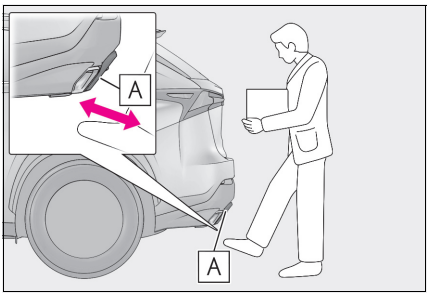

1 Elektronik anahtarı taşıyorken, ayağınızı arka tamponun orta kısmından alta doğru 100mm (3.94 inç) içerde tekme sensörünün **A** olduğu yerde hareket ettiriniz.

Tüm kapılar kilitlendiğinde: Hareket, tekme sensörü tarafından tespit edildiğinde, tüm kapılar kilitlenmiş olacaktır.

2 Sesli uyarı duyulur ve elektrikli bagaj kapağı çalışmaya başlar.

Sesli uyarı duyulur ve elektrikli bagaj kapağı otomatik olarak açılır veya kapanır.

Elektrikli bagaj kapağını durdurmak veya tekrar çalıştırmak için, tekme sensörünü, uzaktan kumanda veya elektrikli bagaj kapağı anahtarını kullanınız.

Bagaj kapağı kapatıcı (elektrikli bagaj kapağı olan araçlar)

Bagaj kapağı bir miktar açık bırakılırsa, bagaj kapağı kapatıcı otomatik olarak kapağı tam kapalı konuma getirir.

Uyarı Işıklarının Listesi

Aracınızı hemen güvenli bir yerde durdurunuz ve herhangi bir yetkili Lexus bayisi veya Lexus servisine veya başka bir yetkin ve donanımlı profesyonele başvurunuz. Sürüşe devam edilmesi tehlikeli olabilir.

(Kırmızı) Fren sistemi uyarı ışığı	Düşük motor yağı basıncı uyarı ışığı
Akü şarj durumu uyarı ışığı	Yüksek soğutma sıvısı sıcaklığı uyarı ışığı
Hybrid sistem hararet uyarı ışığı	

Aracı herhangi bir Lexus bayisi veya Lexus servisine veya güvenilir başka bir servise hemen incelettiriniz.

(Sarı) Fren sistemi uyarı ışığı	PCS uyarı ışığı (bazı modellerde)
Arıza uyarı ışığı	(yanıp sönüyorsa) PKSB OFF göstergesi (bazı modellerde)
SRS hava yastığı uyarı ışığı	Kayma uyarı ışığı
ABS uyarı ışığı	(yanıp sönüyorsa) Frenin basılı tutulduğunu belirten gösterge ışığı
(Sarı) (Kırmızı) Elektrik motorlu direksiyon sistemi uyarı ışığı	(Yanıp söner ve sürekli yanık kalır) Lastik basıncı uyarı ışığı (bazı modellerde)

Daha fazla bilgi için "Kullanıcı El Kitabı"na bakınız.

Düzeltme prosedürlerini uygulayınız.

(Turuncu) LDA ışığı (bazı modellerde)	Arka yolcu emniyet kemeri uyarı ışığı
(Yanıp söner) Park freni ışığı	Ana uyarı ışığı
Düşük yakıt seviyesi uyarı ışığı	(Yanıp sönmeden yanık kalır) Lastik basıncı uyarı ışığı* (bazı modellerde)
Sürücü ve ön yolcu emniyet kemeri uyarı ışığı	Fren İptal Sistemi/Sürüş-Kalkış Kontrol uyarı ışığı

Daha fazla bilgi için "Kullanıcı El Kitabı"na bakınız.

“Kullanıcı El Kitabı”na bakınız

- Sinyal lambası ışığı
- Park lambaları ışığı
- Uzun far ışığı
- Otomatik Uzun Far göstergesi/ Sürüşe Duyarlı Uzun Far Sistemi gösterge ışığı (bazı modellerde)
- Ön sis lambası ışığı (Bazı modellerde)
- Arka sis lambası ışığı
- READY uyarı ışığı
- EV gösterge ışığı
- Dinamik radarlı hız kontrolü göstergesi (bazı modellerde)
- Sabit hız kontrol "SET" gösterge ışığı
- Sabit hız kontrol sistemi uyarı ışığı
- LDA ışığı (bazı modellerde) (Beyaz veya yeşil)
- LDA ışığı (bazı modellerde) (Turuncu renkte yanıp söner)
- Lexus park destek sensörü göstergesi (bazı modellerde)
- PKSB OFF göstergesi (bazı modellerde)
- Kayma uyarı ışığı (Yanıp söner)
- VSC off göstergesi
- PCS uyarı ışığı (bazı modellerde)
- Park freni ışığı
- Fren basılı halde bekleme göstergesi
- Frenin basılı tutulduğunu belirten gösterge ışığı
- Düşük dış sıcaklık gösterge ışığı
- BSM dış dikiz aynası göstergeleri (bazı modellerde)
- Güvenlik uyarı ışığı
- “YOLCUHAVAYASTIĞI” göstergesi (bazı modellerde)

Daha fazla bilgi için “Kullanıcı El Kitabı”na bakınız.

“Kullanıcı El Kitabı”na bakınız

● Sürüş modu göstergeleri

EV MODE	EV sürüş modu göstergesi	Sport S	“Sport S” göstergesi (bazı modellerde)
Eco	“ECO” sürüş göstergesi	Sport S+	“Sport S+” göstergesi (bazı modellerde)
Sport	“Sport” göstergesi (bazı modellerde)	Custom	“Custom” (kişisel) göstergesi (bazı modellerde)

Daha fazla bilgi için “Kullanıcı El Kitabı”na bakınız.

*: Doğal hava kaçakları ve sıcaklık nedeniyle oluşan lastik basıncı değişimleri gibi doğal nedenlerden dolayı da yanabilir. Lastik basıncını belirtilen değere ayarlayınız. Birkaç saniye sonra ışık sönecektir. Lastik basıncı ayarlandığı halde ışığın sönmediği durumlarda sistemi yetkili bir Lexus bayisine veya başka bir yetkin ve donanımlı profesyonele kontrol ettiriniz.

Elektronik anahtarınız düzgün çalışmıyorsa

Kapıların kilitlenmesi ve kapı kilitlerinin açılması

Kapı kilidini açma

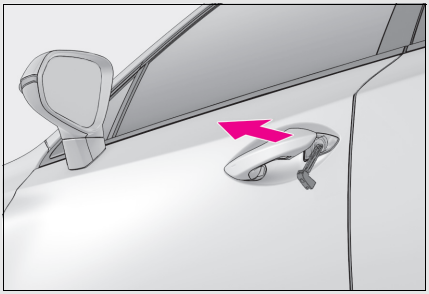

1 Sürücü kapı kolunu çekerken mekanik anahtarı takınız.

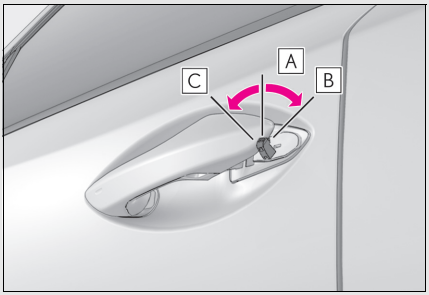

2 Aşağıdakileri gerçekleştirmek için anahtarı çeviriniz.

A Kapı kilidini açma

B Camları ve açılır tavanı kapatır* (basılı tutunuz)

C Camları ve açılır tavanı kapatır* (basılı tutunuz)

3 *Bu ayarların herhangi bir yetkili Lexus bayisi veya başka bir yetkin ve donanımlı profesyonel tarafından uyarlanması gerekir.

4 Anahtarı çıkarınız, kolu geri getiriniz ve kolu tekrar çekiniz.

Kapıyı kilitleme

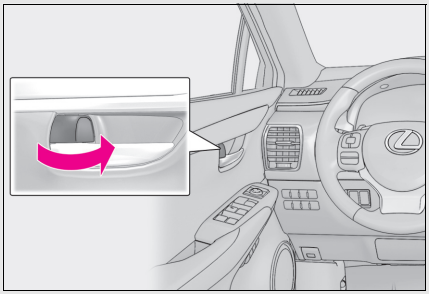

1 İç kilit mandalını kilitleme konumuna getiriniz.

2 Kapı kolundan çekerek kapıyı kapatınız.

Hybrid sistemin çalıştırılması

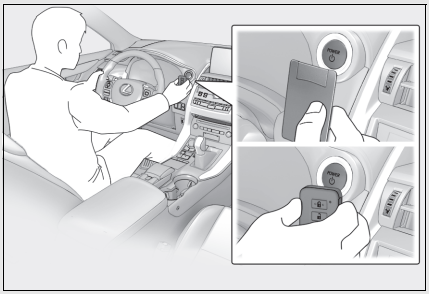

1 Vites kolunun P konumunda olduğuna emin olunuz ve fren pedalına basınız.

2 Elektronik anahtarın Lexus amblemi bulunan tarafını güç düğmesine dokundurunuz.

Elektronik anahtar algılandığında uyarı sesi duyulur ve güç düğmesi açık konuma geçer.

Akıllı giriş ve çalıştırma sistemi kişiselleştirilmiş ayarlarla devre dışı bırakıldığında, güç düğmesi ACCESSORY moduna geçecektir.

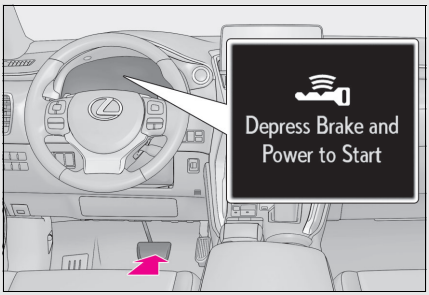

3 Fren pedalına sıkıca basınız ve araç bilgi ekranında mesajın görüntülendiğini kontrol ediniz.

4 Güç düğmesine basınız.

Hybrid sistem hala çalıştırılamıyorsa herhangi bir yetkili Lexus bayisi veya başka bir yetkin ve donanımlı profesyonele başvurunuz.

Elektronik anahtarın pili bittiğinde araç bilgi ekranında bir uyarı mesajı görüntülenir. Pili yenisiyle değiştiriniz. Pilin değişimi ile ilgili talimatlar için “Kullanıcı El Kitabı”na bakınız.
Yardıma ihtiyacınız varsa yetkili bir Lexus bayisine veya Lexus servisine veya başka bir yetkin ve donanımlı profesyonele başvurunuz.

Hybrid sistem çalışmıyorsa

Doğru çalıştırma prosedürlerine uyulduğundan emin olunuz.

Fren pedalı

Hybrid sistemi çalıştırmayı denediğinizde fren pedalına iyice bastığınızdan emin olunuz.
(→S. 25)

Hybrid sistem hala çalışmıyorsa, daha fazla bilgi için “Kullanıcı El Kitabı”na bakınız veya herhangi bir yetkili bir Lexus bayisine veya Lexus servisine veya başka bir yetkin ve donanımlı profesyonele başvurunuz.

LEXUS Bakım Programı

Bakım işlemleri: İ=İnceleyiniz ve gerekiyorsa düzeltiniz, değiştiriniz veya ayarlayınız.

D=Değiştiriniz. R=Rotasyon.

SERVİS ARALIKLARI	AY	**12**	**24**	**36**	**48**	**60**	**72**	**84**	**96**	**108**	**120**	
(Km veya Ay hangisi önce gelirse)	KM	**15**	**30**	**45**	**60**	**75**	**90**	**105**	**120**	**135**	**150**	
MOTOR												
1 Motor yağı (*1) (Araçta motor yağı değişim uyarı lambası varsa söndürün)		D	D	D	D	D	D	D	D	D	D	15 bin km'de DEĞİŞTİR
2 Motor yağ filtresi		D	D	D	D	D	D	D	D	D	D	15 bin km'de DEĞİŞTİR
3 Motor hava filtresi		İ	İ	İ	D	İ	İ	İ	D	İ	İ	60 bin km'de DEĞİŞTİR
4 Bujiler		-	-	-	-	-	D	-	-	-	-	90 bin km'de DEĞİŞTİR
5 Motor soğutma suyu (*2)		İlk değişim 150bin km'de. Sonrasında her 90 bin km'de.									D	İlk değişim 150 bin km'de Sonrasında her 90 bin km'de
6 Hibrit Araçlarda Inverter Soğutma Suyu(*2)		İlk değişim 150bin km'de. Sonrasında her 90 bin km'de.									D	İlk değişim 150 bin km'de Sonrasında her 90 bin km'de
7 Vakum pompası (2 lt 8AR Motor için)		İlk değişim 195 bin km'de kanatçıkları değiştiriniz.									-	195 bin km'de kanatçıkları değiştir
8 V Kayış(lar)ı		-	-	-	-	-	-	İ	İ	İ	İ	İlk inceleme 105 bin km'de Sonrasında her 15 bin km'de
9 Karbon filtresi (Benzinli motorlarda depo içinde değilse)		-	-	İ	-	-	İ	-	-	İ	-	45 bin km'de İNCELE
10 PCV valfi, havalandırma hortum ve bağlantıları (Benzinli motor)		-	İ	-	İ	-	İ	-	İ	-	İ	30 bin km'de İNCELE
11 Supap boşlukları (2UR motorda dinleyerek kontrol)		-	-	-	-	-	İ	-	-	-	-	90 bin km'de İNCELE
12 Enjektör temizleyici (*3)		D	D	D	D	D	D	D	D	D	D	15 bin km'de EKLENMESİ ÖNERİLİR
ŞASİ												
1 Şanzıman yağı (*4)		-	-	-	-	-	D	-	-	-	-	90 bin km'de DEĞİŞTİR
2 Ön diferansiyel yağı (Sadece NX ve RX)(*4)		-	-	-	-	-	D	-	-	-	-	90 bin km'de DEĞİŞTİR
3 Arka diferansiyel yağı (*5)		-	D	-	D	-	D	-	D	-	D	30 bin km'de DEĞİŞTİR 4WD NX ve RX hibrit'te 90 bin km'de
4 Transfer yağı (4WD LS için) (*5)		-	-	D	-	-	D	-	-	D	-	45 bin km'de DEĞİŞTİR
5 Fren ve debriyaj hidroliği seviyesi(*6)		-	D	-	D	-	D	-	D	-	D	30 bin km'de DEĞİŞTİR
6 Yükseklik ayarlı süspansiyon yağı(*7)		-	-	-	-	-	D	-	-	-	-	90 bin km'de DEĞİŞTİR

7	Disk ve Kampana frenler (Balata, disk, kampanalar)	İ	İ	İ	İ	İ	İ	İ	İ	İ	İ	15 bin km'de İNCELE
8	Fren pedalı boşluğu	İ	İ	İ	İ	İ	İ	İ	İ	İ	İ	15 bin km'de İNCELE
9	Düz şanzıman vites geçişleri kontrol	İ	İ	İ	İ	İ	İ	İ	İ	İ	İ	15 bin km'de İNCELE
10	Rotil ve rot başı körükleri	İ	İ	İ	İ	İ	İ	İ	İ	İ	İ	15 bin km'de İNCELE
11	Tahrik şaftı (aks) toz körükleri	İ	İ	İ	İ	İ	İ	İ	İ	İ	İ	15 bin km'de İNCELE
12	Direksiyon kutusu ve bağlantıları	İ	İ	İ	İ	İ	İ	İ	İ	İ	İ	15 bin km'de İNCELE
13	Ön ve Arka Süspansiyonlar	-	İ	-	İ	-	İ	-	İ	-	İ	30 bin km'de İNCELE
14	Rotiller, rot başları ve aks rulmanı	-	İ	-	İ	-	İ	-	İ	-	İ	30 bin km'de İNCELE
	GENEL KONTROLLER											
1	Kabin hava filtresi	D	D	D	D	D	D	D	D	D	D	15 bin km'de DEĞİŞTİR
2	Tüm ışıklar, (gösterge paneli, iç aydınlatma ve bagaj lambası dahil) silecek, yıkayıcılar, korna ve paspas*	İ	İ	İ	İ	İ	İ	İ	İ	İ	İ	15 bin km'de İNCELE
3	Aktif gergili emniyet kemerleri	İ	İ	İ	İ	İ	İ	İ	İ	İ	İ	15 bin km'de İNCELE
4	Akü bağlantıları ve elektrolit seviyesi (varsa)	İ	İ	İ	İ	İ	İ	İ	İ	İ	İ	15 bin km'de İNCELE
5	Cam yıkama suyu seviyesi	İ	İ	İ	İ	İ	İ	İ	İ	İ	İ	15 bin km'de İNCELE
6	Radyatör ve kalorifer sistemi, hortum ve bağlantıları	İ	İ	İ	İ	İ	İ	İ	İ	İ	İ	15 bin km'de İNCELE
7	Lastikler ve lastik basınçları	İ	İ	İ	İ	İ	İ	İ	İ	İ	İ	15 bin km'de İNCELE
8	Fren hattı boru ve bağlantıları	İ	İ	İ	İ	İ	İ	İ	İ	İ	İ	15 bin km'de İNCELE
9	Şasi ve gövde üzerindeki cıvata ve somunlar	İ	İ	İ	İ	İ	İ	İ	İ	İ	İ	15 bin km'de İNCELE
10	Yağ ve su kaçakları	-	İ	-	İ	-	İ	-	İ	-	İ	30 bin km'de İNCELE
11	Egzoz boru ve bağlantıları	-	İ	-	İ	-	İ	-	İ	-	İ	30 bin km'de İNCELE
12	Yakıt depo kapağı, yakıt hatları/bağlantıları	-	İ	-	İ	-	İ	-	İ	-	İ	30 bin km'de İNCELE
13	Periyodik karoseri kontrolü	-	İ	-	İ	-	İ	-	İ	-	İ	30 bin km'de İNCELE
14	Lastik rotasyonu	R	R	R	R	R	R	R	R	R	R	15 bin km'de ROTASYON ÖNERİLİR

*1 Toyota Orijinal Motor Yağı Önerilir. Yağ Standartları: API:SL,SM,SN veya ILSAC

*2 Toyota Orijinal "Super Long Life Coolant/Pink" kullanınız.

*3 Toyota Orijinal enjektör temizleyici yakıt katkısı kullanınız.

*4 Toyota Orijinal ATF WS şanzıman yağı kullanınız.

*5 Toyota Orijinal API GL-5 Dişli Yağı kullanınız.

*6 Toyota Orijinal SAE J1703, J1704 or FMVSS No. 116 DOT3, DOT4 standartlarına uygun fren hidroliği kullanınız.

*7 Toyota Orijinal Suspension Fluid AHC kullanınız.

LEXUS TÜRKİYE

SATIŞ SONRASI HİZMETLERİ ERİŞİM BİLGİLERİ

SIRA NO.	ÜNVANI	HİZMET YERİ ADRESİ	ŞEHİR	TEL/TELEFAKS
1	AKKOYUNLU MOTORLU ARAÇLAR SAN. VE TİC. A.Ş.	YENİ YALOVA YOLU 11.KM DEMİRTAŞ	BURSA	0224 261 55 70
2	AKTEN İNŞAAT TİC. VE SAN.A.Ş.	CUMHURİYET MAH.MUSTAFA KEMAL BULVARI NO.129 52200, ALTINORDU	ORDU	0452 777 51 11 / 0452 777 51 14
3	AKTOY MOTORLU ARAÇLAR ALIM SATIM SERVIS VE KİRALAMA TİC. A.Ş.	ÜNİVERSİTES MAHALLESİ, FİRUZKÖY BULVARI No: 32, 34320 AVCILAR	İSTANBUL	0212 622 16 16 / 0212 695 36 44
4	ALJ OTOMOTİV A.Ş.	MERKEZ MAH. ERENLER CAD. NO: 64 ÇEKMEKÖY	İSTANBUL	0216 643 03 03/00
5	ALJ OTOMOTİV A.Ş	ERGAZİ MAH. İSTANBUL YOLU 9. KM FATİH SULTAN MEHMET BULVARI No: 336 BATIKENT YENIMAHALLE	ANKARA	0312 278 80 80 0312 278 80 90
6	ALTAN MOTORLU ARAÇLAR SAN. VE TİC. A.Ş.	İZMİR YOLU 5.KM ÇAYIRHİSAR MEVKİİ	BALIKESİR	0266 221 48 58
7	ALTAN-BANDIRMA MOTORLU ARAÇLAR SAN. VE TİC.A.Ş.	BALIKESİR ASFALTI 5.KM	BALIKESİR	0266 733 85 63
8	AYDOĞAN OTOMOTİV SAN.İNŞ.TUR.VE TİC.LTD.ŞTİ.	İZMİR YOLU 8. KM. 17100	ÇANAKKALE	0286 263 64 00
9	AYYAPI OTOMOTİV İNŞAAT TURİZM A.Ş.	DEVLET YOLU CAD. NO: 161 DEĞİRMENDERE	TRABZON	0462 325 20 70 0462 325 71 25-26
10	BAKIRCILAR PET.ÜRÜN.OTOM.İNŞ.GIDA TUR.TİC.SAN.KOLL.ŞTİ.	YENİGÖL MAH.HAVAALANI YOLU SERİK CAD. NO:114	ANTALYA	0242 340 09 09
11	BAKIRCILAR PETROL ÜRÜNLERİ TİC. VE SAN. KOLL.ŞTİ.	KARAGEDİK MAH.SARIKIZ MEVKİİ MUĞLA YOLU ÜZERİ FETHİYE	MUĞLA	0252 613 46 40
12	BARTU MOTORLU ARAÇ. İNŞ. TİC. VE SAN. LİM. ŞTİ. (GÖKTEPE)	ÖREN MAH. HÜSEYİN İBRAHİM İZMİRLİ CAD. NO.7 KDZ. EREĞLİ	ZONGULDAK	0372 322 21 00/316 83 03
13	BORANLAR OTO. İNŞ. LOJ. HİZ. TİC. VE SAN. LTD. ŞTİ.	YENİ MAHALLE G.M.K BULVARI 33174 SK. NO:1 MEZİTLİ	MERSİN	0 324 357 03 03 0 324 357 03 77
14	BOROVALI OTOMOTİV SAN. VE TİC. A.Ş.	ÇANAKKALE CAD. NO: 92 PINARBAŞI	İZMİR	0232 479 19 52
15	ÇAVDARLI MOTORLU ARAÇLAR. SAN. TİC. LTD.ŞTİ.	İZMİR YOLU 10.KM NİLÜFER	BURSA	0224 413 60 60 0224 413 60 70 - 71
16	ÇAYIRCIOĞLU OTOMOTİV SAN. VE TİC. A.Ş.	AKPINAR MAH. RECEP TAYYİP ERDOĞAN BULVARI NO. 338	ŞANLIURFA	0414 341 06 56
17	DERİNDERE KOÇAK OTOM. SAN. VE TİC. A.Ş.	ŞABANOĞLU MAH. ATATÜRK BULVARI NO: 282 TEKKEKÖY	SAMSUN	0362 266 94 00 0362 266 87 71
18	DUMANKAYA OTOMOTİV SAN. VE TİC. A.Ş.	ANKARA YOLU PENDİK KAVŞAĞI DUMANKAYA İŞ MER.	İSTANBUL	0216 379 09 22
19	DUMANKAYA OTOMOTİV SAN. VE TİC. A.Ş.	İSTASYON MAH. 1460 SOK. NO.17 GEBZE	KOCAELİ	0262 655 22 00 0262 655 64 04
20	EFE ANKA MOT. ARAÇLAR SERVİS İNŞ.TAAHHÜT TİC. A.Ş.	ESKİŞEHİR YOLU DUMLUPINAR BULVARI No:186 ÇANKAYA	ANKARA	312 481 38 38 / 44
21	ELPA OTOMOTİV TİC. VE SAN. LTD. ŞTİ.	MALATYA YOLU 9.	ELAZIĞ	0424 247 19 62/ 247 40 26
22	ER OTOMOTİV TİC. VE SAN. A. Ş.	KAYSERİ YOLU 1.KM. NO.9	SİVAS	0346 226 40 34
23	GÖÇMENTÜRK DAYANIKLI TÜK.MAL.TİC. VE TURİZM LTD. ŞTİ.	MERKEZ MAH. İBRAHİM BİLGEN CAD.NO:9 TOSMUR, ALANYA	ANTALYA	0242 514 24 44/ 514 13 43
24	GÜRSES NAKİL VASITALARI SAN. VE TİC. A.Ş.	GÖZTEPE MAH. İSTOÇ 1. CAD. NO:8 BAĞCILAR	İSTANBUL	0212 436 70 70 0212 659 70 49
25	HİSAR OTOMOTİV TİC. LTD. ŞTİ.	İZMİR YOLU 4.KM	AFYON	0272 213 52 28-29
26	HIZEL OTO. İNŞ. TEKS. TURZ. OTELCİLİK SAN. VE TİC.A.Ş	E-80 KARAYOLU ÜZERİ ALTINPINAR KÖYÜ MEVKİİ 6.KM	DÜZCE	0380 551 24 44-94 0380 551 27 23
27	İBRAHİM AKSOY OTOMOTİV LİMİTED ŞİRKETİ	AMBAR MAH. OSMAN KAVUNCU BULVARI NO.516 MELİKGAZİ	KAYSERİ	0352 311 36 00 0352 311 37 00 FAX

	ÜNVANI	HİZMET YERİ ADRESİ	ŞEHİR	TEL/TELEFAKS
28	İKBAL OTOMOTİV SAN. VE TİC. PAZ. LTD. ŞTİ	TORTUM YOLU ÜZERİ TOYOTA PLAZA NO: 1	ERZURUM	0442 242 00 30 (5hat)
29	KALE OTOMOTİV SAN. VE TİC. A.Ş.	E-80 KARAYOLU KUMLUCA BAĞLARI	EDİRNE	0284 226 00 78
30	KALE KEŞAN OTOMOTİV SAN. VE TİC. A.Ş.	İSTANBUL YOLU 4. KM 22900 KEŞAN	EDİRNE	0284 715 28 00
31	KAR YEDEK PARÇA ve OTOMOTİV SAN. TİC. LTD. ŞTİ.	DEFTERDAR MAH. FETHİ ÇELEBİ CAD. NO:45 EYÜP	İSTANBUL	0212 567 22 22 0212 567 54 54
32	KARDELEN OTOMOTİV İNŞAAT SAN. VE TİC. LTD.ŞTİ	ŞANLIURFA YOLU 1.KM 21070	DİYARBAKIR	0412 251 35 45
33	KOCAELİ KAYA OTOMOTİV SATIŞ VE PAZARLAMA A.Ş	KANDIRA SAPAĞI YENİ GÖLCÜK YOLU ÜZERİ İZMİT	KOCAELİ	0262 335 38 71
34	KÖŞKDERE MOTORLU ARAÇLAR SAN. VE TİC. A.Ş.	E5 KARAYOLU ÜZERİ ÖNERLER MEVKİİ 4.KM ÇORLU	TEKİRDAĞ	0282 685 42 68
35	MEZCAR OTOMOTİV İNŞAAT TEKSTİL VE GIDA SAN. TİC. LTD. ŞTİ.	HADIMKÖY YOLU CAD. NO.46 OSMANGAZİ MAH. ESENYURT	İSTANBUL	0212 945 83 00
36	MIÇI OTOMOTİV VE TEKSTİL SANAYİ TİCARET LTD. ŞTİ.	TURHAN CEMAL BERİKER BULVARI NO.700 SEYHAN	ADANA	0322 441 02 02 0322 441 00 88
37	MUHİTTİNOĞLU OTOMOTİV SAN. VE TİC. LTD. ŞTİ.	MUAMMER AKSOY BULVARI N:38	GAZİANTEP	0342 215 30 00
38	NATAŞ NAKİL ARAÇLARI TİC. A.Ş.	MÜMİNDERE CAD. NO: 43 MERDİVENKÖY	İSTANBUL	0216 302 44 44 (10 hat)
39	ONATÇA MOTORLU ARAÇLAR TİC. A.Ş.	YENİDOĞAN MAH. GİRNE BULVARI NO. 245/A YÜREĞIR	ADANA	0322 346 71 71-3463818
40	ORTAKÖY OTOMOTİV SAN. VE TİC. A.Ş.	DEREBOYU CAD. NO.140 80840 ORTAKÖY	İSTANBUL	0212 227 86 86
41	OTOJEN OTOMOTİV A.Ş.	ANKARA YOLU 1.ORGANİZE SAN. İSMİL SK.NO:5	KONYA	0332 248 0 248
42	ÖZDEMİR OTO. İNŞ. AMB. TEKS. TİC. VE SAN. LTD. ŞTİ	ŞİRİNEVLER MAH. SANAYİ KARŞISI BUL.ÜZERİ NO: 15	OSMANİYE	0328 813 16 11-12
43	ÖZELLER OTOMOTİV TİC. A.Ş.	E-90 KARAYOLU ÜZERİ NEVŞEHİR KAVŞAĞI	AKSARAY	0382 215 55 00
44	ÖZTOPRAK MOTORLU ARAÇ. SAN. VE TİCARET LTD. ŞTİ.	İSKENDERUN YOL ÜZERİ 1.KM ODABAŞI BELD. TELEKOM MÜD.YANI	ANTAKYA	0326 221 89 70
45	ÖZTOPRAK MOTORLU ARAÇ. SAN. VE TİCARET LTD. ŞTİ.	FATİH MAH.SOKULLU MEHMET PAŞA CAD.E5 KARAYOLU ÜZERİ BELEN	HATAY	0326 456 21 90 / 96
46	PARMAKSIZLAR OTOM. SAN. İÇ VE DIŞ TİC. LTD. ŞTİ.	EFELER MAHALLESİ İZMİR CAD. NO:95	AYDIN	0256 226 44 44 / 2310034
47	SANDIKÇI OTO SAN. VE TİC. LTD. ŞTİ	HANLIKÖY MAH. ESKİŞEHİR CAD. NO.78 ARİFİYE	SAKARYA	0264 291 20 20 / 2752424
48	SARAR OTOM. PET. ÜRÜNL. TURİZM SAN. VE TİC. A.Ş.	GÜNDOĞDU MAH.ÇİFTELER CD.NO:301	ESKİŞEHİR	0222 227 55 55
49	SONKAR OTOMOTİV SAN. VE TİC. A.Ş.	LONDRA ASFALTI SAN. CD NO:40 ÇOBANÇEŞME YENİBOSNA	İSTANBUL	0212 652 50 00
50	ŞAMLIOĞLU OTOMOTİV SAN. VE TİC. A.Ş.	MİMAR SİNAN MAH. ANKARA YOLU BULVARI NO:27	ÇORUM	0364 235 03 75
51	TOKULLAR OTOMOTİV SAN. VE TİC. A.Ş.	AKÇAY CAD. NO: 267 GAZİEMİR	İZMİR	0232 252 29 00
52	TOYAN OTOM. SAN. VE SAĞLIK HİZMETLERİ TİC. A.Ş.	ÇETİN EMEÇ BUL. NO. 75 DİKMEN	ANKARA	0312 472 90 90
53	TOYMAR OTOMOTİV PETROL TİC. PAZ. A.Ş.	ÇEVRE YOLU ÜZERİ MİGROS YANI	K.MARAŞ	0344 232 00 00
54	YARIMCA OTOMOTİV PAZ. TİC. VE SAN. A.Ş.	AKÇEŞME MAH. MENDERES BULVARI NO:195 GÜMÜŞLER	DENİZLİ	0258 371 62 62
55	YATU BODRUM OTOMOTİV TİC. SAN. VE İNŞ. A.Ş	BEYLİK KIRLARI MEVKİİ ATATÜRK BULVARI 291/A KONACIK BODRUM	MUĞLA	0252 363 96 77
56	YATU MUĞLA OTOMOTİV TİC. SAN. VE İNŞ. A.Ş	MARMARİS YOLU 2.KM ÜNİVERSİTE KARŞISI	MUĞLA	0252 223 81 23 /0252 223 82 26
57	YİĞİTVAR OTOMOTİV İNŞAAT TİC. VE SAN. LTD. ŞTİ.	1.OSB MEVKİİ 2.CAD HAVAALANI YOLU NO: 8 YEŞİLYURT	MALATYA	0422 502 27 77 / 0422 502 29 99
58	YÖRÜK OTOMOTİV İTH. İHR. SAN. TİC. LTD. ŞTİ.	HAVAALANI KAVŞAGI İPEK YOLU ÜZERİ 5.KM	VAN	0432 217 66 66 / 0432 217 20 10

LEXUS TÜRKİYE*
Toyota Türkiye Pazarlama ve Satış A.Ş.
Cumhuriyet Mah. Yakacık D-100 Kuzey Yan Yol Cad. No: 5 Kartal-İstanbul
Lexus Deneyim Hattı: (0212) 354 0 355
lexus.com.tr

* Lexus Türkiye, Toyota Türkiye Pazarlama ve Satış A.Ş.'nin bir bölümüdür.

Yayın No: OM78345T